



SLUŽBENI GLASNIK OPĆINE MLJET



BROJ 3, GODINA XII. BABINO POLJE, 16. travnja 2014.

Uprava i uredništvo: Zabrežje 2, 20225 Babino Polje, tel: 745-255 (list izlazi po potrebi)

SADRŽAJ

OPĆINSKO VIJEĆE

- 11. Izvješće** o stanju u prostoru Općine Mljet za razdoblje od 2010. Do 2013. godine 74
- 12. Odluka** o raspisivanju izbora za Vijeća mjesnih odbora na području Općine Mljet..... 140
- 13. Odluka** o razvrgnuću suvlasničke zajednice čest. zem. 8781/2 z.ul. 1334 k.o. Babino Polje 141

OPĆINSKO VIJEĆE

11

Temeljem članaka 39. – 41. "Zakona o prostornom uređenju ("Narodne novine", broj 153/13), i članka 33. stavak 1. točka 21. 'Statuta Općine Mljet' ("Službeni glasnik Općine Mljet 1/13.) Općinsko vijeće Općine Mljet na svojoj 9. sjednici održanoj dana 14. travnja 2014.godine donosi

**IZVJEŠĆE O STANJU U PROSTORU OPĆINE MLJET ZA
RAZDOBLJE OD 2010. DO 2013. GODINE.**

Sa slijedećim sadržajem:

UVOD

- I. POLAZIŠTA
 - I.1. Osnova i ciljevi izrade Izvješća
 - I.2. Zakonodavno-institucionalni okvir
 - I.3. Osnovna prostorna obilježja Općine Mljet
 - I.3.1. Osnovni podaci o prostoru
 - I.3.2. Upravno-teritorijalna podjela
 - I.3.3. Demografska obilježja
 - I.4. Općina Mljet u okviru prostornog uređenja Dubrovačko-neretvanske županije
- II. ANALIZA I OCJENA STANJA, PROVEDBE I TRENDOVA PROSTORNOG RAZVOJA
 - II.1. Prostorna struktura korištenja i namjene površina Općine Mljet
 - II.2. Sustav naselja Općine Mljet
 - II.2.1. Broj, veličina i opća strukturna obilježja naselja
 - II.2.2. Prostorni raspored i tipovi naselja
 - II.2.3. Građevinska područja naselja (GPN)
 - II.2.4. Prostorno-demografska valorizacija naselja
 - II.3. Gospodarske djelatnosti
 - II.3.1. Socijalno-gospodarska pozicija Općine Mljet
 - II.3.2. Građevinska područja za izdvojene namjene (izvan naselja)
 - II.4. Opremljenost prostora Općine Mljet infrastrukturom
 - II.4.1. Opremljenost prostora Općine Mljet društvenom infrastrukturom
 - II.4.2. Opremljenost prostora Općine Mljet komunalnom infrastrukturom
 - II.5. Zaštita i korištenje dijelova prostora Općine Mljet od posebnog značaja
 - II.5.1. Zaštićena nepokretna kulturna dobra Općine Mljet
 - II.5.2. Zaštićene prirodne vrijednosti Općine Mljet
 - II.5.3. Područja potencijalnih prirodnih i drugih nesreća
 - II.6. Obvezni prostorni pokazatelji (TABLICA)
- III. ANALIZA IZRADE I PROVEDBE DOKUMENATA PROSTORNOGA UREĐENJA
 - III.1. Izrada dokumenata prostornoga uređenja

- III.1.1. Strateški dokumenti prostornog uređenja
- III.1.2. Provedbeni dokumenti prostornog uređenja
- III.2. Provedba dokumenata prostornoga uređenja
 - III.2.1. Pojedinačni akti prostornog uređenja
 - III.2.2. Inspekcijski nadzor
- III.3. Provedba drugih razvojnih i programskih dokumenata
- III.4. Provedba zaključaka, smjernica i preporuka iz prethodnog Izvješća o stanju u prostoru Općine Mljet
- IV. PREPORUKE ZA UNAPRJEĐENJE ODRŽIVOG RAZVOJA U PROSTORU OPĆINE MLJET S PRIJEDLOGOM PRIORITETNIH AKTIVNOSTI
 - IV.1. Potrebe, mogućnosti i ograničenja daljnjeg održivog razvoja u prostoru Općine Mljet obzirom na okolnosti, sektorska opterećenja i izazove
 - IV.2. Ocjena potrebe izrade novih i/ili izmjene i dopune postojećih dokumenata prostornoga uređenja Općine Mljet
 - IV.2.1. Izmjene i dopune PPUO Mljet
 - IV.2.2. Izmjene i dopune, odnosno stavljanje izvan snage postojećih dokumenata prostornog uređenja
 - IV.2.3. Izrada novih dokumenata prostornog uređenja
 - IV.3. Prijedlog aktivnosti za unaprjeđenje održivog razvoja u prostoru

UVOD

Izvješće o stanju u prostoru Općine Mljet (nastavno: Izvješće) izrađuje se kao četverogodišnji dokument praćenja stanja u prostoru temeljem članaka 39. – 41. "Zakona o prostornom uređenju" ("Narodne novine", broj 153/13) (nastavno: ZPU), a sve u skladu s odredbama Pravilnika o sadržaju i obveznim prostornim pokazateljima izvješća o stanju u prostoru ("Narodne novine" broj 117/12) (nastavno: Pravilnik).

ZPU-om je propisano da Izvješće o stanju u prostoru sadrži:

- analizu stanja i trendova prostornog razvoja na temelju obveznih prostornih pokazatelja o stanju u prostoru;
- analizu provođenja dokumenata prostornog uređenja i drugih dokumenata;
- ocjenu stanja i prijedloge za unaprjeđenje prostornog razvoja s planom aktivnosti i prijedlogom prostornih pokazatelja za naredno razdoblje.

Izradom i donošenjem Izvješća kao obveznog dokumenta praćenja stanja u prostoru stvaraju se preduvjeti za daljnju izradu dokumenata prostornog uređenja, eventualno potrebnih izmjena i dopuna istih, kao i procjenu potrebe izrade drugih strateških i razvojnih odluka i dokumenata Općine Mljet.

Izvješće o stanju u prostoru Općine Mljet razmatra Općinsko vijeće Općine Mljet i objavljuje ga u "Službenim glasniku"

Izvješće je izrađeno na temelju dostupnih podataka prikupljenih iz/od:

- a) relevantnih dokumenata prostornog uređenja (PPDNŽ, PPUO Mljet);
- b) službeno objavljenih i dostupnih podataka nadležnih javnopravnih tijela i ustanova te drugih pravnih osoba s javnim ovlastima određenih posebnim propisima;
- c) tijela jedinice područne (regionalne) i lokalne samouprave, odnosno Općine Mljet;
- d) usvojenih i objavljenih pojedinih sektorskih strateških, razvojnih i drugih dokumenata Općine Mljet;
- e) ostalih dostupnih izvora.

POLAZIŠTA

I.1. Osnova i ciljevi izrade Izvješća

Izvješće je temeljni dokument, koji analizira i prati stanje u prostoru Općine Mljet. Izvješće prvenstveno prikazuje postojeće probleme u prostoru i postojeća rješenja za poboljšanje stanja. Kao najvažnije teme izdvajaju se:

- a) demografski procesi;

- b) promjene u korištenju prostora;
- c) potreba poboljšanja usluga u javnom sektoru;
- d) zaštita općeg dobra;
- e) budući planirani prostorni razvoj.

Temeljne sastavnice Izvješća su:

- analitički dio kojim se utvrđuje stanje u prostoru (analiza stanja u prostoru, analiza planskih polazišta, analiza stanja i trendova prostornog razvoja, analiza izrade i provođenja dokumenata prostornog uređenja i drugih dokumenata);
- programski dio, kojim se utvrđuju smjernice i prioritetne aktivnosti za poboljšanje stanja u prostoru (mogućnosti održivog razvoja u prostoru, ocjena potrebe izrade novih i/ili izmjene i dopune postojećih dokumenata prostornoga uređenja, prijedlog aktivnosti za unaprjeđenje održivog razvoja u prostoru).

U razdoblju od 1998. godine do 2007. godine izrađena su tri Izvješća o stanju u prostoru i tri Programa za unaprjeđenje stanja u prostoru prema narednoj tablici.

TABLICA: PREGLED DONESENIH IZVJEŠĆA O STANJU U PROSTORU

	NAZIV	GODINA IZRADE	SLUŽBENI GLASNIK
1.	IZVJEŠĆE O STANJU U PROSTORU	1998.	„SLUŽBENI GLASNIK OPĆINE MLJET“ BROJ 01/98
2.	IZVJEŠĆE O STANJU U PROSTORU	2000.	„SLUŽBENI GLASNIK OPĆINE MLJET“ BROJ 03/00
3.	IZVJEŠĆE O STANJU U PROSTORU	2004.	„SLUŽBENI GLASNIK OPĆINE MLJET“ BROJ 01/04
4.	IZVJEŠĆE O STANJU U PROSTORU	2007.	„SLUŽBENI GLASNIK OPĆINE MLJET“ BROJ 4/07

IZVOR: SLUŽBE OPĆINE MLJET

TABLICA: PREGLED DONESENIH PROGRAMA MJERA ZA UNAPREĐENJE STANJA U PROSTORU

	NAZIV	GODINA IZRADE	SLUŽBENI GLASNIK
1.	PROGRAM MJERA ZA UNAPREĐENJE STANJA U PROSTORU	1998.	„SLUŽBENI GLASNIK OPĆINE MLJET“ BROJ 01/98
2.	PROGRAM MJERA ZA UNAPREĐENJE STANJA U PROSTORU	2000.	„SLUŽBENI GLASNIK OPĆINE MLJET“ BROJ 03/00
3.	PROGRAM MJERA ZA UNAPREĐENJE STANJA U PROSTORU	2004.	„SLUŽBENI GLASNIK OPĆINE MLJET“ BROJ 01/04
4.	PROGRAM MJERA ZA UNAPREĐENJE STANJA U PROSTORU	2007.	„SLUŽBENI GLASNIK OPĆINE MLJET“ BROJ 4/07

IZVOR: SLUŽBE OPĆINE MLJET

Za razdoblje od 2007. godine do 2010. godine Izvješće o stanju u prostoru i Program mjera za unaprjeđenje stanja u prostoru nisu bili izrađeni budući nije još bio donesen Pravilnik za njihovu izradu (sukladno ZPUG-u, "Narodne novine" broj 76/07, članak 47., stavak (5)).

I.2. Zakonodavno-institucionalni okvir

Izrada Izvješća temelji se na ustavnim pravima i obvezama iz članka 135. Ustava Republike Hrvatske ("Narodne novine", broj: 56/90, 135/97, 8/98-pt, 113/00, 124/00-pt, 28/01, 41/01-pt, 55/01-ispr, 76/10 85/10-pt i 147/13), te slijedom njega i iz Zakona o lokalnoj i područnoj (regionalnoj) samoupravi ("Narodne novine", broj: 33/01, 60/01 – vt, 129/05, 109/07, 125/08, 36/09, 150/11, 144/12 i 19/13-pt).

Obveza izrade dokumenata praćenja stanja u prostoru utvrđena je člankom 39. Poglavlja 3. Zakona o prostornom uređenju ("Narodne novine", broj: 153/13). Članak 39. u cijelosti glasi:

Članak 39.

(1) Hrvatski sabor, odnosno predstavnička tijela jedinica lokalne i područne (regionalne) samouprave, svaki za svoju razinu, razmatraju izvješće o stanju u prostoru za razdoblje od četiri godine.

(2) Izvješće o stanju u prostoru za razinu jedinice lokalne samouprave izrađuje stručno upravno tijelo jedinice lokalne samouprave, ako ovim Zakonom nije propisano drukčije.

(3) U izradi izvješća o stanju u prostoru dužna su, na zahtjev zavoda, odnosno stručnog upravnog tijela koje izrađuje izvješće, sudjelovati javnopravna tijela u čijem je djelokrugu obavljanje poslova od utjecaja na sadržaj izvješća.

(4) Nacrt izvješća, odnosno njegova dijela, osim zavoda, na svim razinama može izrađivati. pravna osoba, odnosno ovlašteni arhitekt, koji ispunjava uvjete za obavljanje poslova prostornog uređenja propisane posebnim zakonom.

Izvješće kao opći dokument (akt), snage podzakonskog propisa javan je, što se osigurava objavom u službenom glasilu. Dostavom Izvješća Ministarstvu i Zavodu osigurane su mogućnosti nadzora i pohranjivanja u bazu podataka.

Pravilnikom je, u članku 7., propisan sadržaj Izvješća. Propisivanjem sadržaja Pravilnikom, osigurava se jednoobraznost i minimalan sadržaj Izvješća te se uspostavlja standard, kako bi vrijednosti bile usporedive s vrijednostima Izvješća drugih jedinica lokalne samouprave, što je osobito važno za uspostavljanje informacijskog sustava prostornog uređenja na razini Republike Hrvatske.

Uz temu sadržaja treba napomenuti, da do donošenja Pravilnika nije bio određen sadržaj Izvješća i Programa (bivši Zakon) već je jedinici lokalne samouprave bilo prepušteno da sama odredi njihov sadržaj, što je davalo određenu slobodu u promišljanju vlastitog prostora i odnosa prema ukupnoj problematici stanja u prostoru uz pretpostavljenu mogućnost izrade tematskih izvješća. Ta mogućnost međutim nije u najvećem broju slučajeva bila iskorištena.

Izvješće je izrađeno u skladu sa ZPU-om te ostalom važećom zakonskom regulativom. Izrada Izvješća započela je po donošenju Pravilnika (2012. Godine) te je ono s njim u skladu.

Općina Mljet formirana je 30.12.1992. godine Ukazom o proglašenju Zakona o područjima županija, gradova i općina u Republici Hrvatskoj ("Narodne novine" 90/92), Nakon nekoliko izmjena današnje upravno-teritorijalno ustrojstvo Republike Hrvatske uređeno je Ustavom Republike Hrvatske i, među ostalim zakonima, Zakonom o područjima županija, gradova i općina u Republici Hrvatskoj ("Narodne novine" 86/06, 125/06-isp, 16/07-isp, 95/08-USRH, 46/10-isp, 145/10, 37/13, 44/13 i 45/13)

Kako je Državni zavod za statistiku (nastavno: DZS) do trenutka pisanja ovoga Izvješća (prosinac 2013.) objavio djelomične podatke Popisa stanovništva, kućanstava i stanova 2011. godine (nastavno: Popis 2011.), to je onemogućilo potpuni prikaz demografskih trendova pa su u tri navrata korišteni podaci Popisa 2001. godine.

Na snazi je niz novih osnovnih zakonskih propisa (ili su dopunjeni postojeći), koji direktno utječu na određene aktivnosti u domeni prostornog uređenja, tako da su u izradi ovog Izvješća korišteni ili se u budućim radovima kao temeljni (uz ostale) trebaju koristiti:

- Zakon o prostornom uređenju, NN 153/13
- Pravilnik o sadržaju i obveznim prostornim pokazateljima izvješća o stanju u prostoru, NN 117/2012
- Zakon o arhitektonskim i inženjerskim poslovima i djelatnostima u prostornom uređenju i gradnji, NN 152/08, 49/11 i 25/13
- Zakon o područjima županija, gradova i općina u Republici Hrvatskoj, NN 86/06, 125/06, 16/07, 95/08, 46/10 i 145/10
- Zakon o područjima posebne državne skrbi, NN 86/08 i 57/11
- Zakon o zaštiti i očuvanju kulturnih dobara, NN 69/99, 151/03, 157/03, 87/09, 88/10, 61/11, 25/12 i 136/12
- Zakon o zaštiti prirode, NN 70/05, 139/08 i 57/11
- Uredba o proglašenju ekološke mreže, NN 109/07
- Zakon o zaštiti okoliša, NN 110/07
- Zakon o poljoprivrednom zemljištu, NN 152/08, 21/10 i 63/11
- Zakon o šumama, NN 140/05, 82/06, 129/08, 80/10, 124/10 i 25/12
- Zakon o vodama, NN 153/09 i 130/11
- Zakon o cestama, NN 84/11 i 22/13
- Odluka o razvrstavanju javnih cesta, NN 44/12
- Zakon o komunalnom gospodarstvu, NN 36/95, 70/97, 128/99, 57/00, 129/00, 59/01, 26/03 - pročišćeni tekst, 82/04, 110/04 - uredba, 178/04, 38/09, 79/09, 49/11 i 144/12
- Uredba o klasifikaciji voda, NN 77/98 i 137/08
- Zakon o elektroničkim komunikacijama, NN 73/08, 90/11 i 133/12
- Zakon o zaštiti od buke, NN 30/09

- Zakon o zaštiti zraka, NN 130/11
- Zakon o rudarstvu, NN 75/09 i 49/11
- Zakon o otpadu, NN 178/04, 111/06, 110/07, 60/08 i 87/09
- Zakon o zaštiti i spašavanju, NN 174/04, 79/07, 38/09 i 127/10
- Zakon o zaštiti od požara, NN 92/10.

I.3. Osnovna prostorna obilježja Općine Mljet

Općina Mljet teritorijalno obuhvaća cijeli otok Mljet s pripadajućim otočićima i grebenima u ukupnoj kopnenoj površini 10040,89 ha (100,41 km²).

I.3.1. Osnovni podaci o prostoru

Općina Mljet dio je megaregije jadranske Hrvatske kojoj pripada i Dubrovačko-neretvanska županija (nastavno: DNŽ). U užem smislu ona je dio jugoistočne dalmatinske makroregije s arhipelagom. Južna Dalmacija je najmanji, najuži i najrjeđe naseljeni dio megaregije (Dubrovačko-neretvanska županija po gustoći je inače 12. među županijama i gradom Zagrebom – 68,82 st/km² ¹ – 2011., 71,24 st/km² – Popis 2001.). Čine je veći otoci: Korčula, Lastovo i Mljet te dubrovački arhipelag Elafitskih otoka, poluotok Pelješac, dubrovačko priobalje jugoistočno od poteza Klek - Neum i Konavle do Sutorine. To je jedini dio južnog Hrvatskog primorja koji nema svoju zagoru unutar Republike Hrvatske, jer neposredno iza obale prelazi u hercegovački krš Republike Bosne i Hercegovine i primorja Republike Crne Gore.

Prostorni domet jugoistočne Dalmatinske makroregije s arhipelagom, praktično Dubrovačko-neretvanske županije, teži pokrivanju cijele južne Dalmacije, međutim, utjecaj Dubrovnika na rubne predjele makroregije (Korčula, sjeverozapadni dio Pelješca, Lastovo, Ploče) slabiji je od odgovarajućih utjecaja ostalih regionalnih centara u južnome Hrvatskom primorju (Splita na npr.). Stoga valja razlikovati prostore uže i šire dubrovačke makroregije. Uži bi obuhvatio prigradsko priobalje s Elafitskim otocima, Mljetom, Župom i Konavlima, a širi gotovo cijelu južnu Dalmaciju, odnosno administrativno gledajući, preostali dio Dubrovačko - neretvanske županije.

Geološka građa i reljef

U smislu građe i reljefa može se navesti da je otok nepotopljeni ostatak monoklinalnog grebena dinarskog smjera pružanja. Izgrađen je od vapnenca i dolomita mezozojske starosti. Slojevi su nagnuti prema sjeveroistoku. Na krajnjemu jugoistočnom dijelu otoka, oko naselja Saplnara, nalaze se debele naslage pleistocenskog lesolikog pijeska eolskog podrijetla. Otok ima raščlanjen reljef i brdovit izgled. Ističe se nekoliko uzdužnih nizova uzvišenja. Dvadesetak vrhova prelazi visinu od 300 m, a najviši vrh Veliki grad visok je 514 m. U uzdužnim udolinama formirano je, pretežno u dolomitu, oko 20 većih i oko 100 manjih kraških dolova. Veći nose naziv "polje", a manji "do" ili "dolac". Njihova dna pokrivena crvenicom glavne su obradive površine. Izdizanjem morske razine u postglacijalnom razdoblju, dna nekih kraških dolova našla su se ispod morske razine i pretvorena su u "blatine" i "slatine".

Obala

Ukupna dužina obalne crte iznosi oko 164,94 km i prema indeksu relativne razvedenosti (3,78) Mljet ide u red naših najrazvedenijih otoka. Međutim, dobro su razvedeni samo krajnji dijelovi, područje NP "Mljet" na zapadu i područje Saplnara na istoku, dok je središnji dio slabo razveden. Na južnoj obali, koja je zbog izloženosti južnim vjetrovima i jače abradirana, a mjestimično i veoma strma, mnoge male uvale služe kao ljetna skloništa za ribarske barke stanovnika Babina Polja (Brnjestova, Rikavica, Obod, Jama i Sutmiholjska), Maranovića (Pod Kosmač), Blata i Rope (Pod Rope). Na istočnom dijelu južne obale dobro su zaklonjene uvale Preč, Saplnara i Blace, a na zapadnom Soline, Jezero, Blace i Lastovska. Posebno interesantni oblici na ovoj obali su Jama i Rikavica, nastali djelomičnim potapanjem pećina formiranih u kontinentalnoj fazi. Sjeverna obala otoka blaže je položena i pristupačnija. Tu su jedine dobre luke na Mljetu, s izgrađenom obalom: Polače, Kozarica, Sobra, Prožura i Okuklje. Polače je glavna luka zapadnog dijela otoka (Nacionalni park) i ima značajan turistički promet. Sobra je luka glavnog naselja Babina Polja i ima najveći robni promet na otoku. Prožurska Luka je izlazna luka istoimenog naselja i naselja Prožura s najrazvijenijim ribarstvom. Okuklje vrši funkciju luke Maranovića. Kozarica je bila najvažnija mljetska luka za izvoz vina (vinski podrum). Preko uvale Podškoi izvezio se građevni pijesak. Pomena je ribarska luka sa sve značajnijim turističkim prometom obzirom na NP "Mljet" i hotel "Odisej".

Obala se po vertikalnoj raščlanjenosti razlikuje kao «bijeli» i «crni» morski kraj. «Bijeli» kraj je dio kopna 15 do 20 metara iznad mora koji ispiru kiša i more, te je svjetlo sive boje. «Crni» kraj je određen crtom najniže oseke i najniže plime, napučen je organizmima te je smeđe ili crne boje.

¹ „Izvrješće o stanju u prostoru Republike Hrvatske“, tablica: Teritorijalni ustroj, stanovništvo i naselja Republike Hrvatske po strukturi NKPS 2012. godine, str.: 10., Zagreb, 2012.

Za otok Mljet je specifičan morski zaljev koji je nastao potapanjem tri kraške udoline. Njega čine Soline, Veliko i Malo jezero. Soline su prva uvala s otvorenog mora prema Velikom jezeru. Veliko jezero je potopljena kraška udolina koja se nalazi u središtu zapadnog dijela južne obale Mljeta. Malo jezero je završetak potopljene udoline, trokutastog je oblika, a nalazi se na sjeverozapadnom dijelu sklopa.

Klima

Srednjaci zimskih mjeseci rijetko su niži od 6°C. Snijeg je rijetka pojava. Po broju sunčanih sati Mljet se može usporediti s najsunčanijima mjestima na našoj obali. Količina oborina kreće se od 1000 do 1200 mm godišnje. Jesen i zima primaju gotovo podjednako oborina, zajedno oko 70%. Redovite ljetne suše donose teškoće u opskrbi vodom i štete poljoprivredi. Na Mljetu nema stalnih vodenih tokova ni stalnih jačih izvora. Neki od postojećih izvora zimi su dosta izdašni (Vodice kraj Babina Polja, Vrbova i Vlaška voda kraj Govedara, izvor u Blatini kraj Sobre i u Polačama), ali ljeti gotovo sasvim presuše. Neki su odavno kaptirani, a neki tek u najnovije vrijeme. U prošlosti se stanovništvo opskrbljivalo pitkom vodom iz ponekog izvora i "lokava", svako domaćinstvo posjeduje svoju "gustjernu" za sakupljanje kišnice, a u nekim selima postoje i velike zajedničke cisterne.

Najčešći vjetrovi su s otvorenog mora. Glavni vjetrovi su šilok i bura. Šilok puše sa jugoistoka, a sa sjeveroistoka puše bura.

„Blatine“ i „slatine“

Na Mljetu su četiri "blatine" u kojima se zimi razina vode podigne za nekoliko metara, a ljeti se zadrži samo u najnižem dijelu dna. U svima je voda bočata. Na „slatini“ kraj Kozarice iskopan je kanal do mora za odvodnjavanje viška vode za visokog vodostaja, što omogućuje trajno obrađivanje i navodnjavanje zemljišta na rubu.

Vegetacija

Vegetacija Mljeta ima izrazito mediteranski karakter. Osobito bujne šume alepskog bora (*Pinus halepensis*) i Česvine (*Quercus ilex*) s gustom makijom ističu se na zapadnom dijelu otoka. Na istočnom kraju u zoni Sapunare raste šuma pinija (*Pinus pinea*) vezana za pješčane naslage. Sjeverne primorske padine pokriva gusta makija. Najviše su degradirani središnji i istočni dio otoka, gdje je podloga najslabija a naseljenost najstarija. Šume su većom površinom u privatnom vlasništvu dok je manji dio u državnom. Šumama gospodari javno poduzeće Hrvatske šume, Uprava šuma Split, Šumarija Dubrovnik.

Životinjski svijet.

Životinjski svijet Mljeta je dosta siromašan. Početkom ovog stoljeća na otok je naseljen mungos (*Mungos mungo*), koji se ubrzo razmnožio i potamnio poskoke, ali i neke druge životinjske i ptičje vrste koje se legu ili gnijezde na tlu (kune, jarebice). Nakon drugoga svjetskog rata u NP "Mljet" su naseljeni jeleni i zečevi, koji su se raširili po cijelom otoku. Uz obale Mljeta više se ne susreće sredozemna medvjedica (*Monachus albiventer*), koja je (bila) pod zaštitom.

I.3.2. Upravno-teritorijalna podjela

I.3.2.1. Teritorijalna podjela na naselja

Općina ima četrnaest statističkih naselja. To su naselja:

TABLICA: POPIS NASELJA OPĆINE MLJET

1	BABINO POLJE,
2	BLATO,
3	GOVEDARI,
4	KORITA,
5	KOZARICA,
6	MARANOVIĆI,
7	OKUKLJE,
8	POLAČE,
9	POMENA,

10	PROŽURA,
11	PROŽURSKA LUKA,
12	ROPA,
13	SAPLUNARA I
14	SOBRA.

Općinsko središte nalazi se u naselju Babino Polje.

1.3.2.2. Teritorijalna podjela na katastarske općine

Teritorij Općine podijeljen je na šest katastarskih općina, a to su katastarske općine:

TABLICA: KATASTARSKE OPĆINE OPĆINE MLJET

	NAZIV	KM ²
1	K.O. GOVEDARI	30,03
2	K.O. BLATO	13,90
3	K.O. BABINO POLJE	30,46
4	K.O. PROŽURA	7,91
5	K.O. MARANOVIĆI	7,33
6	KORITA	10,78
	UKUPNO	100,41

IZVOR: DGU, PODRUČNI URED ZA KATASTAR DUBROVNIK

1.3.3. Demografska obilježja

1.3.3.1. Broj stanovnika i njihovo kretanje u razdoblju od 1931. do 2011. godine

Broj stanovnika Općine Mljet i kretanje njihovog broja i to u razdoblju os 1931. Do 2011. Godine prikazano je u narednoj tablici i grafikonu.

TABLICA: BROJ STANOVNIKA OPĆINE MLJET, OPĆINSKOG SREDIŠTA I OPĆINE BEZ OPĆINSKOG SREDIŠTA 1931. – 2011.

Popisna godina	Općina				Općinsko središte					Općina bez općinskog središta			
	Broj stanovnika	Promjena aps.	Promjena %	Indeks	Broj stanovnika	Promjena aps.	Promjena %	Indeks	Relativni udio u općini	Broj stanovnika	Promjena aps.	Promjena %	Indeks
1931	2050				966				47,1	1084			
1948	1485	-565	-27,6	0,7	907	-59	-6,1	0,9	61,1	578	-506	-46,7	0,5
1953	1480	-5	-0,3	1,0	857	-50	-5,5	0,9	57,9	623	45	7,8	1,1

1961	1550	70	4,7	1,0	791	-66	-7,7	0,9	51,0	759	136	21,8	1,2
1971	1316	-234	-15,1	0,8	660	-131	-16,6	0,8	50,2	656	-103	-13,6	0,9
1981	1395	79	6,0	1,1	562	-98	-14,8	0,9	40,3	833	177	27,0	1,3
1991	1237	-158	-11,3	0,9	398	-164	-29,2	0,7	32,2	839	6	0,7	1,0
2001	1111	-126	-10,2	0,9	336	-62	-15,6	0,8	30,2	775	-64	-7,6	0,9
2011	1088	-23	-2,1	1,0	270	-66	-19,6	0,8	24,8	818	43	5,5	1,1
1948-2011		-404	-27,21	0,7		-631	-69,6	0,3			227	39,3	1,4

IZVOR: MIRKO KORENČIĆ: NASELJA I STANOVNIŠTVO HRVATSKE 1857-1971., ZAGREB, 1979. DZS RH

GRAFIKON: KRETANJE BROJA STANOVNIKA OPĆINE MLJET OD 1938. DO 2011. GODINE (po popisnim razdobljima)

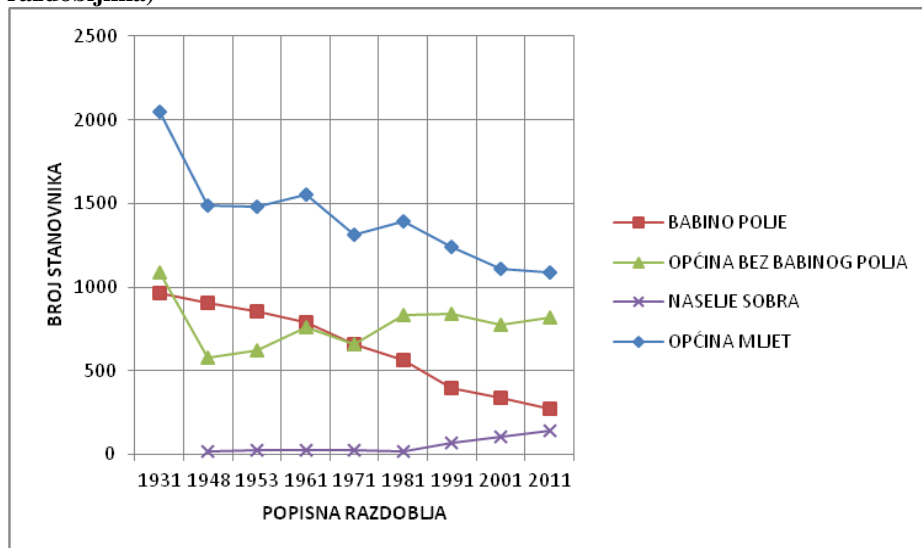

IZVOR: MIRKO KORENČIĆ: NASELJA I STANOVNIŠTVO HRVATSKE 1857-1971., ZAGREB, 1979. - DZS RH

Iz prethodne tablice i grafikona jasno je uočljiv trend pada broja stanovnika Općine, iako se taj trend u zadnjem popisnom razdoblju usporio.

U okviru općeg pada broja stanovnika, jasno je uočljiv znatan pad stanovništva naselja Babino Polje i rast stanovništva naselja Sobra. To ne iznenađuje, već ukazuje na važnost geo-prometnog položaja svakog naselja kao nezaobilaznog čimbenika njegovog razvoja.

1.3.3.2. Gustoća naseljenosti

Prosječna gustoća naseljenosti Republike Hrvatske iznosi 75,71 stanovnik/ km². Time Republika Hrvatska pripada skupini rijetko naseljenih europskih zemalja. Gustoća naseljenosti Dubrovačko-neretvanske županije ispod je prosjeka gustoće naseljenosti Republike Hrvatske i iznosi 68,82 st/km²³ – Popis 2011. U zadnjem popisnom razdoblju 2011./2001. iskazan je čak pad gustoće naseljenosti Županije (71,24 st/km² – Popis 2001).

Općina Mljet ima višestruko manju gustoću naseljenosti, svega 10,84 st/km² – Popis 2011. Što je pad gustoće naseljenosti u odnosu na Popis 2001. (11,07 st/km²) te ona, naravno, korespondira padu broja stanovnika u odgovarajućem razdoblju.

Općina Mljet ima 100,41 km² i četrnaest statističkih naselja pa gustoća naselja na 1 km² iznosi 0,139 naselja/km², odnosno teoretski 139,43 naselja/1000 km².

² „Izvešće o stanju u prostoru Republike Hrvatske“, (2012.), op.cir., tablica: Teritorijalni ustroj, stanovništvo i naselja Republike Hrvatske po strukturi NKPJS 2012. godine, str.: 10.

³ „Izvešće o stanju u prostoru Republike Hrvatske“, (2012.), op.cir., tablica: Teritorijalni ustroj, stanovništvo i naselja Republike Hrvatske po strukturi NKPJS 2012. godine, str.: 10.

I.3.3.3. Prirodno kretanje stanovništva

Opću populacijsku dinamiku prostora moguće je sagledati kroz podatke o prirodnom kretanju stanovništva (priraštaj). Iz analize prirodnog kretanja stanovništva u razdoblju od 2002. do 2011. godine, vidi se, da područje Općine Mljet ima negativan prirodni priraštaj, koji godišnje prosječno iznosi čak -12,2 osoba.

TABLICA: PRIRODNO KRETANJE STANOVNIŠTVA OPĆINE MLJET,

GODINA	ŽIVOROĐENI	MRTVOROĐENI	UMRLI	UMRLA DOJENČAD	PRIRODNI PRIRAST	VITALNI INDEKS
2002	5		17		-12	29,4
2003.	4		17		-13	23,5
2004.	4		19		-15	21,1
2005.	8		20		-14	30,0
2006.	8		17		-9	47,1
2007.	5		18		-13	27,8
2008.	6		17		-11	35,3
2009.	6	1	14		-8	42,9
2010.	9		27	1	-18	33,3
2011.	11		20		-9	55,0

IZVOR: PRIRODNO KRETANJE STANOVNIŠTVA REPUBLIKE HRVATSKE – PRIOPĆENJA, DZS RH.

I.3.3.4. Migracijska obilježja stanovništva**TABLICA: STANOVNIŠTVO PREMA MIGRACIJSKIM OBILJEŽJIMA**

GRAD/ OPĆINA	UKUPAN BROJ STANOV NIKA	OD ROĐENJA STANUJE U ISTOM MJESTU	DOSELJENO					DOSELJE NO IZ DRUGE G/O U G/O UKUPNO	% DOSELJEN O IZ DRUGE G/O
			S PODRUČJA R.H.						
			IZ DRUGO G G/O ISTE ŽUPANI JE	IZ DRUGE ŽUPANI JE	IZ NEPOZ NATOG MJESTA R.H.	IZ INOZEMS TVA			
MLJET	1.088	491	195	91	1	102	393	36,12	

IZVOR: POPIS STANOVNIŠTVA, KUĆANSTAVA I STANOVA 2011., DZS RH

I.3.3.5. Indeks kretanja broja stanovnika

Indeks kretanja broja stanovnika Općine sukladan je indeksu kretanja broja stanovnika cijele Republike Hrvatske, koja iskazuje pad. U okviru Republike Hrvatske iznimke su samo područje Grada Zagreba, Zagrebačke, Istarske i Zadarske županije. Indeks kretanja broja stanovnika na razini Republike Hrvatske 2011/2001 iznosi 96,56.

Indeks kretanja 2011/2001 Dubrovačko-neretvanske županije iznosi 99,75 (Popis 2011.), a Općine Mljet 97,93 (Popis 2011.) što ukazuje na brži pad broja stanovnika Općine Mljet u odnosu na Županiju.

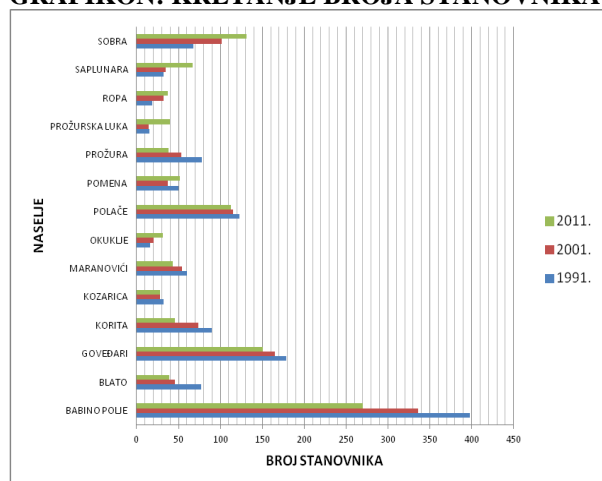
GRAFIKON: KRETANJE BROJA STANOVNIKA PO NASELJIMA U ZADNJA TRI POPISNA RAZDOBLJA

IZVOR: POPIS STANOVNIŠTVA, KUĆANSTAVA I STANOVA 1991., 2001., 2011.

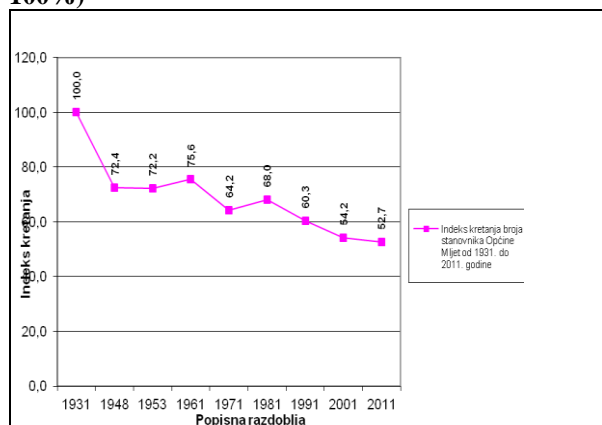
GRAFIKON: INDEKS KRETANJA BROJA STANOVNIKA OPĆINE MLJET OD 1931. DO 2011. GODINE (1931. = 100%)

IZVOR: MIRKO KORENČIĆ: NASELJA I STANOVNIŠTVO HRVATSKE 1857-1971., ZAGREB, 1979. DZS RH

Iz prethodnog grafikona uočljiv je stalan trend smanjivanja indeksa kretanja broja stanovnika od 1931. Godine kao referentne (100,0).

TABLICA: KRETANJE BROJA STANOVNIKA OPĆINE MLJET PO NASELJIMA

Naselje	POPISENE GODINE				INDEKS		
	1981	1991	2001	2011	91/81	2001/91	2011/2001
PROŽURSKA LUKA	6	15	14	40	2,50	0,93	2,86
SAPLUNARA	22	32	35	67	1,45	1,09	1,91
OKUKLJE	12	16	20	31	1,33	1,25	1,55
POMENA	46	50	37	52	1,09	0,74	1,41
SOBRA	19	68	102	131	3,58	1,50	1,28
ROPA	25	19	32	37	0,76	1,68	1,16
KOZARICA	34	32	28	28	0,94	0,88	1,00
POLAČE	87	123	115	113	1,41	0,93	0,98
GOVEDARI	182	179	165	151	0,98	0,92	0,92

BLATO	91	77	46	39	0,85	0,60	0,85
BABINO POLJE	562	398	336	270	0,71	0,84	0,80
MARANOVIĆI	73	60	54	43	0,82	0,90	0,80
PROŽURA	121	78	53	38	0,64	0,68	0,72
KORITA	115	90	74	46	0,78	0,82	0,62

IZVOR: POPIS STANOVNIŠTVA, KUĆANSTAVA I STANOVA 1981., 1991., 2001., 2011.

Iz prethodne tablice vidi se da uglavnom priobalna naselja nemaju negativan indeks rasta, dok sva naselja u unutrašnjosti otoka imaju negativan rast svoga stanovništva u razdoblju 2011/2001.

1.3.3.6. Struktura stanovništva po spolu i dobi

U Općini Mljet struktura stanovništva prema spolu praktično je izjednačena. U Općini je prema Popisu 2011. bio 541 muškarac i 547 žena. Odnos je grafički prikazan u narednom grafikonu. U najstarijim dobnim razredima prevladavaju žene.

GRAFIKON: STRUKTURA STANOVNIŠTVA OPĆINE PO DOBI

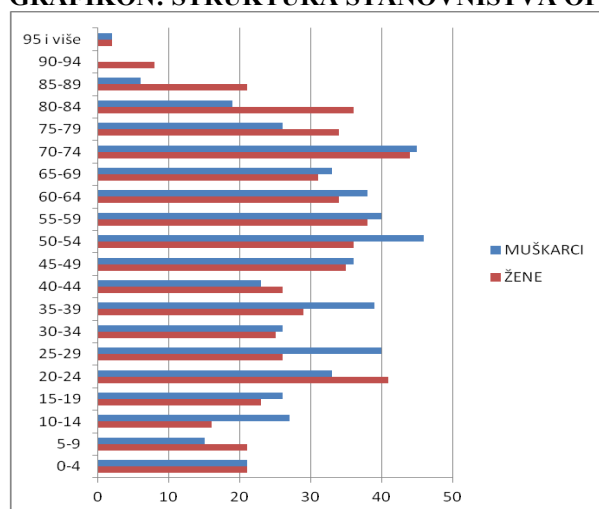

IZVOR: POPIS STANOVNIŠTVA, KUĆANSTAVA I STANOVA 2011., DZS RH

1.3.3.7. Kućanstva

Prema prvim rezultatima Popisa 2011. u Općini Mljet je bilo 457 kućanstava, s prosječnim brojem članova kućanstva od 2,38 članova.

U usporedbi sa prethodnim popisnim razdobljem, Popis 2001. godine vidi se da se broj stanovnika smanjio sa 1111 stanovnika, a i da se prosječni broj članova domaćinstva smanjio s tada prosječno 2,63 članova.

TABLICA: BROJ KUĆANSTAVA U OPĆINI 2011.

NASELJE	UKUPNO STANOVNIKA 2011.	KUĆANSTVA 2011.	PROSJEČAN BROJ ČLANOVA
BABINO POLJE	270	115	2,3
BLATO	39	16	2,4
GOVEDARI	151	56	2,7
KORITA	46	18	2,6
KOZARICA	28	9	3,1
MARANOVIĆI	43	25	1,7
OKUKLJE	31	17	1,8
POLAČE	113	37	3,1

POMENA	52	19	2,7
PROŽURA	40	21	1,9
PROŽURSKA LUKA	40	19	2,1
ROPA	37	14	2,6
SAPLUNARA	67	30	2,2
SOBRA	131	61	2,1
OPĆINA MLJET	1088	457	2,4

IZVOR: POPIS STANOVNIŠTVA, KUĆANSTAVA I STANOVA 2011., DZS RH

1.3.3.8. Stanovanje

Stanovanje je najveći potrošač i korisnik prostora i osnovni prevladavajući sadržaj naselja, a sukladno tome i temeljni čimbenik prostornog i urbanističkog planiranja. Stanovanje čini važnu sastavnicu socijalnog i ekonomskog razvitka, organizacije i uređenja prostora te standarda stanovništva svakog naselja. Uz to je i temeljni element prostornog i urbanističkog planiranja. Važnu komponentu socijalnog i ekonomskog razvitka, organizacije i uređenja prostora te podizanja životnog standarda stanovništva čini stanovanje, odnosno broj stanova.

Značajno je za naglasiti da u Općini Mljet ima ukupno 1007 stambenih jedinica, a da od toga 467 čini broj stambenih jedinica za stalno stanovanje odnosno njihova relativna zastupljenost iznosi 46,4%. Iz rečenog proizlazi da u Općini Mljet ima više stambenih jedinica za ostale vidove stanovanja, odnosno 540 ili (čak) 53,6%.

TABLICA: BROJ STAMBENIH JEDINICA U OPĆINI MLJET

ASELJE	UKUPNO STANOVNIK A	UKUPNO STAMBENIH JEDINICA	STAMBEN E JEDINICE ZA STALNO STANOVANJ E	BROJ OSTALIH STAMBENIH JEDINICA	% OSTALIH STAMBENIH JEDINICA
BABINO POLJE	270	245	112	133	54,29
BLATO	39	36	18	18	50,00
GOVEĐARI	151	94	59	35	37,23
KORITA	46	39	18	21	53,85
KOZARICA	28	29	9	20	68,97
MARANOVIĆI	43	44	25	19	43,18
OKUKLJE	31	54	17	37	68,52
POLAČE	113	67	38	29	43,28
POMENA	52	37	19	18	48,65
PROŽURA	40	43	21	22	51,16
PROŽURSKA LUKA	40	46	19	27	58,70
ROPA	37	20	14	6	30,00
SAPLUNARA	67	112	30	82	73,21
SOBRA	131	141	68	73	51,77
OPĆINA MLJET	1088	1009	467	540	53,62
stanovnika/jedinica		1,08			

IZVOR: - POPIS STANOVNIŠTVA, KUĆANSTAVA I STANOVA 2011., DZS RH

U narednom grafikonu prikazan je odnos zastupljenosti stambenih jedinica za stalno stanovanje prema stambenim jedinicama za ostalo vrste stanovanja po naseljima.

Veći udio stambenih jedinica za ostale vidove stanovanja u odnosu na broj jedinica za stalno stanovanje ima osam naselja, a to su naselja: Sobra, Saplnara, Prožurska Luka, Prožura, Okuklje, Kozarica, Korita, i Babino polje, od kojih razmjerno najveći udio stambenih jedinica za ostale vidove stanovanja imaju tri naselja: Saplnara 73,2%, Kozarica 69,0% i Okuklje 68,5%.

Broj stambenih jedinica za povremeno stanovanje po naseljima Popisa 2011. godine još nije bio objavljen u vrijeme pisanja ovoga Izvješća. Broj stambenih jedinica za odmor i rekreaciju na razini Općine Mljet iznosi 226 jedinica ili 22,40%.

GRAFIKON: ODNOS ZASTUPLJENOSTI STAMBENIH JEDINICA ZA STALNO STANOVANJE PREMA OSTALIM VRSTAMA STAMBENIH JEDINICA PO NASELJIMA

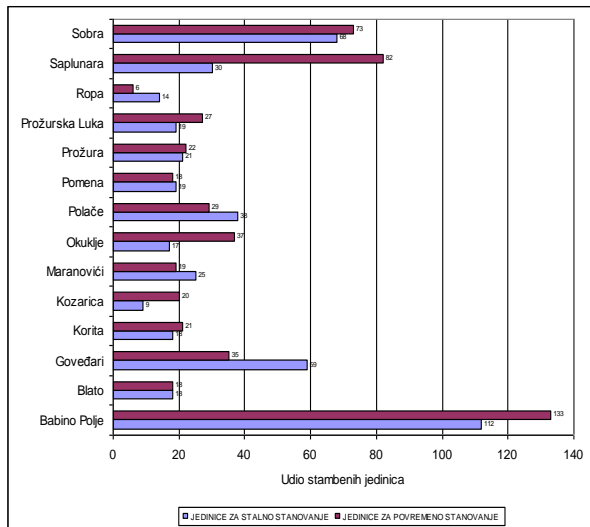

IZVOR: POPIS STANOVNIŠTVA, KUĆANSTAVA I STANOVA 2011., DZS RH

I.4. Općina Mljet u okviru prostornoga uređenja Dubrovačko-neretvanske županije

I.4.1. Položaj u DNŽ

PPDNŽ prostor Županije podijeljen je u skladu s prirodno-geografskim, društveno-gospodarskim i funkcionalno-gravitacijskim obilježjima na fizički gotovo odvojene tri veće geografske cjeline:

1. Dubrovačko priobalje: Grad Dubrovnik i općine Konavle, Župa dubrovačka, Dubrovačko primorje;
2. Otočno i poluotočno područje: Grad Korčula te općine Lastovo, Vela Luka, Blato, Smokvica, Lumbarda, Mljet, Orebić, Trpanj i Ston;
3. Donjoneretvanski kraj: Gradovi Metković, Ploče i Opuzen te općine Pojezerje, Slivno, Kula Norinska i Zažablje.

Slijedom rečenog, prostor Županije u odnosu na zemljopisni položaj dijeli se na:

1. Kontinentalno područje;
2. Kontinentalno-otočno područje;
3. Otočno područje koje, među ostalim, uključuje Općinu Mljet;
4. Poluotočno područje.

Općina Mljet morem graniči s Općinama: Lastovo, Lumbarda, Orebić, Janjina, Ston i Dubrovnik te na otvorenom moru s državnim granicom. Time Općina Mljet (zajedno s Općinama Lastovo i Ston) svojim morskim dijelom pripada pograničnom području Republike Hrvatske.

Položaj Općine Mljet u okviru Dubrovačko-neretvanske županije prikazan je narednim kartogramom, a brojevi odnosi dani su u narednoj tablici.

KARTOGRAM: POLOŽAJ OPĆINE MLJET U DUBROVAČKO-NERETVANSKOJ ŽUPANIJI

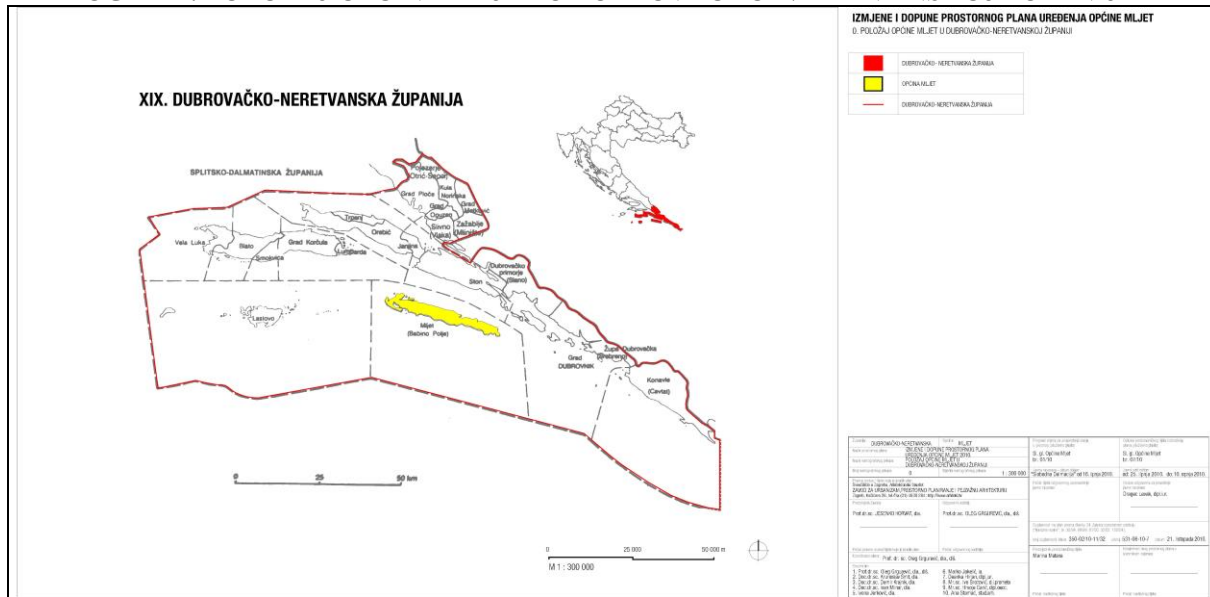

IZVOR: PPUO MLJET

POVRŠINA I BROJ STANOVNIKA OPĆINE MLJET U ODNOSU NA DNŽ

POVRŠINA	STANOVNICI						GUSTOĆA NASELJENOSTI	
			POPIS 2001.		POPIS 2011.		POPIS 2001.	POPIS 2011.
			Broj	%	Broj	%	St/Km ²	St/Km ²
Km ²	%	Broj	%	Broj	%	St/Km ²	St/Km ²	
DNŽ - UKUPNO	1781	100,00	126870	100,00	122568	100,00	71,24	68,82
GRADO VI - UKUPNO	455	25,55	79119	62,36	78455	64,01	173,89	172,43
OPĆINE - UKUPNO	1326	74,45	47751	37,64	44113	35,99	36,01	33,27
OPĆINA MLJET	100, 4	5,64	1111	0,88	1088	0,89	11,07	10,84

IZVOR: POPIS STANOVNIŠTVA, KUĆANSTAVA I STANOVA 2001., 2011., DZS RH, IZVJEŠĆE O STANJU U PROSTORU REPUBLIKE HRVATSKE, GUSTOĆA NASELJENOSTI, STR.: 11., ZAGREB, 2012.

I.4.2. Planska polazišta za Općinu Mljet u PP DNŽ

Prostorni plan Dubrovačko-neretvanske županije (Službeni glasnik Dubrovačko-neretvanske županije 06/03, 03/05, 03/06, 07/10, 04/12-isp.; dalje PPDNŽ) utvrđuje osnovne smjernice zaštite, gradnje i uređenja prostora Općine Mljet. PPDNŽ utvrđuje površine i lokacije građevinskih područja isključive namjene izvan naselja gospodarske i sportsko-rekreacijske namjene. Nadalje, određuje uvjete i parametre za utvrđivanje građevinskih područja naselja, te građevina od važnosti za Državu i Županiju.

2. UVJETI ODREĐIVANJA PROSTORA GRAĐEVINA OD VAŽNOSTI ZA DRŽAVU I ŽUPANIJU

PPDNŽ na području Općine Mljet planira namjene:

- Gospodarska namjena – površine uzgajališta (akvakultura) „H“:
 - U općini Mljet planirane su morske površine o okviru uvale naselja Sobra (planirano izmještanje) i između naselja Kozarica i Sobra u Mljetskom kanalu obje „H2“ – kavezni uzgoj riba.
- Gospodarska namjena – poslovna namjena „K“
 U općini Mljet planirane su površine na lokacijama:
 - Naselje Babino Polje – „Žukovac“;
 - Naselje Sobra – Zaglavac;
 - Naselje Prožura – Crnac Kok.

- c) Gospodarska namjena – ugostiteljsko-turistička namjena „T“:
Smještajni kapaciteti:
U općini Mljet planirane su površine za ugostiteljsko-turističku namjenu u:
- Naselje Saplnara „Gornja Pinjevica“ i „Donja Pinjevica“ - „T1“;
 - Naselje Prožurska Luka – „Prožurska luka 2“ – „T2“.
- Luke nautičkog turizma:
Luke nautičkog turizma županijskog značaja – do 100 vezova u Općini Mljet su planirane :
- Prožurska Luka - do 100 vezova;
 - Polače - do 100 vezova (prema PP „NP Mljet“ (NN br.: 23/01 od 23.03.2001.);
 - Sobra - stara riva u naselju do 50 vezova.
- d) Športsko-rekreacijska namjena „R“:
U Općini Mljet planirane su dvije površine športsko-rekreacijske namjene:
- Naselje Babino Polje – ŠRC „Omani“;
 - Naselje Ropa – ŠRC „Ropa“.
- e) Posebna namjena „N“.
- f) Groblja.

29.

(29) Na području Županije - građevine od važnosti za Republiku Hrvatsku su sljedeće:

- a) Građevine za korištenje voda:
- Vodoopskrbni sustav Neretva-Pelješac-Korčula-Lastovo-Mljet.
- b) Građevine posebne namjene:
- Općina Mljet: „Gruj“ – pp MOL, „Planjak vrh“ – OUP, „Rt. Goli“ – pp MOL, „Pomena“ – maskirni vez i plutača, „Veliki grad“ – OUP, „Saplunara“ – maskirni vez i plutača.
- c) Prometne građevine:
- Županijske ceste.
- d) Regulacija i zaštita vodne građevine:
- Bujične građevine na području otoka Mljeta.
- e) Građevine za zaštitu voda:
- Sustav za odvodnju otpadnih voda NP „Mljet“.

3. UVJETI SMJEŠTAJA GOSPODARSKIH I OSTALIH SADRŽAJA U PROSTORU

3.3. Gospodarska namjena - eksploatacija mineralnih sirovina E

48.

(47) Postojeća eksploatacijska polja mogu se koristiti (proširivati) u skladu s propisanim uvjetima, a dijelove i cjeline, koji se napuštaju i zatvaraju potrebno je sanirati, revitalizirati ili prenamijeniti prema dokumentaciji za sanaciju izrađenoj na načelima zaštite okoliša.

Napuštena eksploatacijska polja: Osobjava u Općini Janjina, Žukovac u Općini Mljet, Čilipi i Mikulići u Općini Konavle, Komolac u Gradu Dubrovniku i Giča u Općini Vela Luka treba sanirati i namijeniti sukladno odredbama PPUG/O.

3.4. Gospodarska namjena – površine uzgajališta (akvakultura) H

54.

(67) Potencijalna područja pogodna za potrebe razvoja uzgoja su sljedeća:

Općina/Grad	Naselje	Lokalitet	Vrsta	Površina (ha)	Post/plan
	Sobra	Sobra ***	H2	9,0	Pt
Mljet	Prožura	Otočić Galičnjak	H2	9,0	Pl
	Sobra- Babino Polje, Kozarica	Sjeverna obala otoka između naselja Kozarica i Sobra	H2	222,80	pl

*** dozvoljava se zadržavanje na postojećoj lokaciji Sobra najviše 5 godina, i u tom razdoblju je potrebno obaviti sve predradnje za izmještanje na drugu lokaciju. Nakon isteka roka od 5 godina nije moguće ishoditi koncesiju na lokaciji Sobra

3.5. Gospodarska namjena - poslovna namjena K

62.

(41) Izdvojena građevinska područja izvan naselja gospodarske namjene pretežito K - poslovne su sljedeća:

Općina/Grad	Naselje	Lokalitet	Vrsta	Površina (ha)	Post/plan	ZOPLumbarda
Mljet	Babino Polje	Babino Polje – Žukovac	K1, K2, K3, K4	2,0	pl	da
	Sobra	Zaglavac	K1	1,0	pl	da
	Prožura	Crnac Kok	K1, K2	1,0	pl	da

Napomena: Vrste i površine zona su okvirnog karaktera te će se detaljnije utvrditi u PPUO/G.

1.6. Gospodarska namjena - ugostiteljsko-turistička namjena T

65.

(54a) Izdvojena građevinska područja (izvan naselja) ugostiteljsko-turističke namjene su sljedeća:

Općina/Grad	Naselje	Lokalitet	Vrsta	Površina (ha)	Kapacitet	Post/plan	ZOP
Mljet	Saplunara	Gornja Pinjevica 1	T2	9,2	400	pl	da
		Gornja Pinjevica 2	T1	4,5	300	pl	da

79.

(54b-2)(4) Luka nautičkog turizma u građevinskom području naselja i izdvojenom građevinskom području izvan naselja može se prostornim planom županije proširiti ili planirati nova s površinom akvatorija od najviše 10 ha. U luci nautičkog turizma mogu se planirati ugostiteljski, trgovački, uslužni, športski i rekreacijski sadržaji.

Luke nautičkog turizma detaljnije će se planirati u PPUO/G.

81.

(54d) Luke nautičkog turizma županijskog značaja su sljedeće:

Općina/Grad	Naselje	Naziv / Lokalitet	Kapacitet (broj vezova)	Post/plan
Do 100 vezova				
Mljet	Prožurska luka	Prožurska luka	Do 100	pl
	Polače	Polače*	Do 100	pl
	Sobra	Stara riva u naselju	Do 50	pl

* Preuzima se Prostorni plan „Nacionalnog parka Mljet“ „Narodne novine“, broj 23. od 23. ožujka 2001.

3.7 Športsko-rekreacijska namjena R

87.

(55) Izdvojena građevinska područja izvan naselja sportske namjene su sljedeća:

Općina/Grad	Naselje	Lokalitet	Vrsta	Površina (ha)	Post/plan	ZOP
Mljet	Babino Polje	ŠRC Omani	R5	3,0	pl	da
	Ropa	ŠRC Ropa	R5	1,0	pl	da

91.

(56) U ZOP-u se površina za plaže određuje kao uređena i prirodna morska plaža.

Uređena morska plaža unutar ili izvan naselja je nadzirana i pristupačna svima pod jednakim uvjetima s kopnene i morske strane uključivo i osobama smanjene pokretljivosti, većim dijelom uređenog i izmijenjenog prirodnog obilježja, te infrastrukturno i sadržajno (tuševi, kabine i sanitarni uređaji) uređen kopneni prostor neposredno povezan s morem, označen i zaštićen s morske strane.

Prirodna morska plaža unutar ili izvan naselja je nadzirana i pristupačna s kopnene i/ili morske strane infrastrukturno neopremljena, potpuno očuvanoga zatečenoga prirodnog obilježja.

92.

(56a) Morske plaže se utvrđuju u prostornim planovima uređenja Općina/Gradova.

3.8. Posebna namjena N

94.

(56c) Područja posebne namjene u županiji su sljedeća:

Općina/Grad	Naselje	Vojna lokacija	ZOP	Napomena
Mljet	Saplunara	„Gruj“ – pp MOL	da	-
	Korita	„Planjak vrh“ – OUP	d	
	Pomena	„Rt. Goli“ – pp MOL	da	
	Pomena	„Pomena“ – maskirni vez i plutača	da	
	Saplunara	„Saplunara“ – maskirni vez i plutača	da	
	Babino Polje	„Veliki grad“ - OUP	da	

3.9. Groblja

Općina/Grad	Lokacija	U naselju
Općina Mljet	Babino Polje (Sv. Vlaho, Mirogaj)	da
	Blato (Sv. Juraj)	da
	Govedari (Sladin gradac, Sv. Marija)	ne

Korita (Sv. Vid)	ne
Kozarica	da
Ropa	ne
Maranovići (Sv. Antun)	ne
Prožura (Sv. Martin)	ne

3.10. Poljoprivreda, šumarstvo i stočarstvo

106.

(61) Određuju se vrijedna tla za poljoprivrednu proizvodnju označena na kartografskom prikazu 1. „Korištenje i namjena prostora“ u mjerilu 1:100 000:

- manje polje u središtu otoka u blizini Babinog Polja, polje sela Maranovići (Općina Mljet)

110.

(65)

Na području Županije predviđeni su sljedeći poljoprivredni centri u tri reda:

- centri III. reda: Orašac i Šipanska Luka (Grad Dubrovnik), Čara (Grad Korčula), Janjina (Općina Janjina), Pridvorje (Općina Konavle), Norin i Metković (Općina Kula Norinska), Lumbarda i ostali centri na otoku Korčuli (Općina Lumbarda), Babino polje (Općina Mljet), Potomje (Općina Orebić), Otrići (Općina Pojezerje), Podgradina (Općina Slivno), Putnikovići (Općina Ston), Metković (Općina Zažablje), Mandaljena (Općina Župa dubrovačka).

4. UVJETI SMJEŠTAJA DRUŠTVENIH DJELATNOSTI U PROSTORU

123.

(75) U skladu s planiranim razmještajem stanovništva, njihovim potrebama, gospodarskim mogućnostima i postavljenim kriterijima predviđa se razvijanje planiranog sustava središnjih naselja u Županiji do 2015. godine na sljedeći način:

Za Općinu Mljet:

Sustav središnjih naselja Županje	
Definicija središta	Naselje
Lokalno središte	BABINO POLJE Manja lokalna središta u sustavu Republike Hrvatske, inicijalna razvojna žarišta

5. UVJETI ODREĐIVANJA GRAĐEVINSKIH PODRUČJA I KORIŠTENJA IZGRAĐENOG I NEIZGRAĐENOG DIJELA PODRUČJA

152.

(103) Granice građevinskih područja utvrditi će se prostornim planovima uređenja općina/gradova na temelju detaljne analize demografskog i gospodarskog potencijala, određenih prostornih pokazatelja i iskaza površine izgrađenog i neizgrađenog dijela, uvažavajući sljedeće smjernice:

- ispitati mogućnost gradnje unutar postojećih granica građevinskog područja, a posebno unutar nedovršenih dijelova te u odnosu na kapacitet postojeće infrastrukture;
- povećati površinu građevinskog područja samo ako je iscrpljena mogućnost gradnje unutar postojećih granica tih područja i na temelju argumentiranih razvojnih potreba (porast broja stanovnika, središnje funkcije, razvoj gospodarstva), koje prati program izgradnje i uređenja zemljišta, a prijedlozi za povećanje moraju sadržavati podatke o iskorištenosti postojećeg građevinskog područja, osobito kada je neizgrađena površina veća od 10% ukupne površine građevinskog područja;

- prilagoditi gustoću stanovanja i gustoću stanovništva prema tipu naselja sukladno pripadnosti prostoru određenom u ovim Provedbenim odredbama;
- oblikovati građevinska područja primjereno geomorfološkim značajkama kao naseljsku cjelinu, odvojeno od druge takve cjeline.

153.

(105) Zauzetost prostora se preporuča najviše 300 m²/st pri čemu se uzima u obzir izgrađena cjelina i kompaktni dijelovi naselja unutar građevinskog područja, bez poljoprivrednih, te šumskih i vodnih površina, koje nisu u funkciji naselja.

155.

(107) Na području Županije s obzirom na racionalnost korištenja utvrđuju se:

1. prostori visokog intenziteta korištenja;
2. prostori srednjeg intenziteta korištenja;
3. prostori niskog intenziteta korištenja.

158.

(110) Prostori niskog intenziteta korištenja su ekstenzivno izgrađena područja s malim brojem ili bez stalnog stanovništva, vrlo niskog ili nikakvog standarda komunalne infrastrukture i opreme, najčešće bez valjane prostorne organizacije cjelina koje bi odredile identitet naselja ili njegovog dijela. Zauzetost obalne crte je nesrazmjerno visoka (npr. 22% u Općini Blato) i u odnosu na druge pokazatelje pokazuje izrazito neracionalno zaposjedanje obale:

- sjeverna obala otoka Mljet od Pomene do Okuklja

Za prostore iz stavka 1. ove odredbe predviđa se nastavak gradnje i koncentracija planiranih namjena samo unutar označenih dijelova za obale koje su trajno izmijenile osobine, a povećanje građevinskih područja se ne predviđa.

Ostale dijelove obalnog područja obilježava nizak postotak zaposjedanja obale, uz relativno veliku gustoću naseljenosti unutar postojećih tradicionalnih aglomeracija:

- Elafitski otoci Lopud i Šipan, te naselje Slano,
- ostali dijelovi obalnog područja.

U prostorima iz stavka 3. ove odredbe, u općinama gdje je postotak izgrađenosti prostora veći od postotka izgrađenosti Županije (6,1%), ne mogu se povećavati postojeća građevinska područja niti utvrđivati nova, bez obzira na njihov smještaj.

164.

(120) Određuju se kriteriji za veličinu, prostorni razmještaj i oblik građevinskih područja. Dimenzioniranje građevinskih područja naselja temeljit će se na projekciji broja stanovnika Županije 2015. godine koja iznosi 125 000-135 000 stanovnika.

Procjenjuje se sljedeći broj stanovnika i gustoća stanovništva središnjih naselja Županije:

Definicija središta	Naselje	Optimalna veličina naselja 2015.g. (broj stanovnika)	Gustoća stanovništva 2015.g. (stanovnika/ha)
Lokalno središte	Babino Polje	500 – 1.000	10 - 15

167.

(122) Unutar građevinskog područja u planovima užih područja svrhovito je prikazati osnovne funkcije, namjene i način korištenja prostora uvažavajući sljedeće preporuke:

	Niska stambena izgradnja		višestambena izgradnja	
	Slobodnostojeći	Dvojni	Stambeni	
max. izgrađenost	40%	40%	50%	30%
max. katnost	Po + P + 1 + Pk		Po + P + 4 + Pk	
Mješovita stambena pretežito poslovna namjena				

max. izgrađenost	40%
max. katnost	Po + P + 2 + Pk
Mješovita stambena pretežito turistička namjena	
max. izgrađenost	40%
max. katnost	P + 1 + Pk

6. UVJETI (FUNKCIONALNI, PROSTORNI, EKOLOŠKI) UTVRĐIVANJA PROMETNIH I DRUGIH INFRASTRUKTURNIH SUSTAVA U PROSTORU

6.1. Prometni sustavi

(129b)

Brza cesta preko Pelješca čvor Pelješac - Komarna - most Pelješac - Brijesta - Prapratno - Zaton Doli - čvor Doli

184.

(134) Na ostalim državnim cestama se planiraju rekonstrukcije, te određuju koridori novih dionica državnih cesta:

- D-120 - obilaznica Polača, definirana Prostornim planom Nacionalnog parka "Mljet",
- obilaznica Sobre.

192.

(139) Na području Županije sustav pomorskog prometa čine luke otvorene za javni promet:

Općina/ grad	naselje	naziv/ lokalitet	Nazivi luka prema Naredbi	Vrsta (PL, M, D, Ž)	Značaj (M, D, Ž)	Napomena)
Mljet	Kozarica	Kozarica	Luka Kozarica	PL	L	
	Okuklje	Okuklje	Luka Okuklje	PL	L	Proširenje
	Polače	Polače	Luka Polače	PL	L	Proširenje
	Pomena	Pomena	Luka Pomena	PL	L	Proširenje
	Prožurska	Prožura	Luka Prožura	PL	L	Proširenje
	Saplunara	Podškoji	Luka Saplunara	PL	L	Nova
		Saplunara		PL	L	
	Sobra	Naselje	Luka Sobra	PL	L	Proširenje na
Trajekt		PL		L		

193.

(139a)

iskrajna mjesta za ribarska plovila duljine ispod 15 metara:

- Polače, Sobra, Saplunara (Općina Mljet)

209.

(145c)

Na području Županije planira se izgradnja i potpuno uređenje helidroma, odnosno njihovo opremanje za noćno slijetanje na otocima Lastovu, Mljetu, poluotoku Pelješcu, te u dolini Neretve, u Općini Dubrovačko primorje, te u Gradu Dubrovniku:

Grad/Općina	Lokacija	Postojeći/planirani
Općina Mljet	Planjak vrh u blizini Korita	Planiran
NP Mljet	Uz naselje Polače	Planiran
	Na brdu Veliki Planjak	Planiran

216.

(147b) Smještaj samostojećih antenskih stupova na području Dubrovačko-neretvanske županije utvrđen je temeljem stručne podloge „Zajednički plan razvoja pokretne komunikacijske infrastrukture“ izrađen od Udruge pokretnih komunikacija Hrvatske i potvrđen od Hrvatske agencije za poštu i elektroničke komunikacije.

6.2. Energetski sustav

235.

(155) U cilju unapređenja elektroenergetske mreže potrebno je izgraditi sljedeće građevine:

- na distribucijskom sustavu:

- TS 35(20) kV “Blato” – Mljet.
- Podzemni kabel 35(20) kV K Rt Goli (Mljet) – Ropa;
- dalekovod 35(20) kV D Zaglavac (Mljet) – Ropa;
- dalekovod + podmorski kabel D+K 35(20) kV Ston - Prapratno - Zaglavac(Mljet).

6.3. Vodnogospodarski sustav

251.

(164) te Općine Mljet i Lastovo opskrbljivati će se vodom s neretvansko-pelješko-korčulansko-lastovskog vodovoda, s tim da za Općine Blato, Vela Luka i Smokvica ostaju i dalje aktivni vodozahvati u Blatskom polju. Vodoopskrbni sustav temeljiti će se na zahvaćanju vode na izvorištu rijeke Norin u Prudu.

267.

(174a)

Vodoopskrba otoka Mljeta će se riješiti povezivanjem na regionalni Neretvansko-pelješko-korčulansko-lastovski vodovod preko već položenog podmorskog cjevovoda uvala Kupjenova na Pelješcu - uvala Zaklopita na Mljetu. Razvod glavne mreže cjevovoda i smještaj vodoopskrbnih objekata u Nacionalnom parku rješavati će se u skladu s Prostornim planom Nacionalnog parka.

U prijelaznom razdoblju do izgradnje kompletnog vodoopskrbnog sustava otoka vezanog za regionalni NPKL(M) vodovod planira se opskrba naselja Maranovići, Okuklje, Prožura, Prožurska Luka, Sobra, Babino Polje, Blato, Ropa i Kozarica u središnjem dijelu otoka korištenjem podzemnih zaliha bočate vode na lokacijama Blatina kod Sobre, Blatsko polje i Slatina kod Kozarice, te izgradnja vodopostrojenja za desalinizaciju morske vode na lokacijama Govedari i Saplunara za okolna pripadajuća naselja na zapadnoj i istočnoj strani otoka.

278.

(180b) Izgradnja unutar ZOP-a moguća je samo uz prethodno izgrađenu mrežu odvodnje s uređajem za pročišćavanje i ispustom u prijamnik. Iznimno, u izgrađenim dijelovima naselja, do izgradnje javne mreže odvodnje građevine kapaciteta potrošnje do 10 ES (ekvivalent stanovnika) mogu se spojiti na vodonepropusne sanitarno ispravne septičke ili sabirne jame na način prihvatljiv za okoliš. Izgradnja građevina (stambenih, stambeno-poslovnih, javno-društvenih, poslovnih i proizvodnih) sa kapacitetom preko 10 ES moguća je samo uz realizaciju vlastitog uređaja za pročišćavanje otpadnih voda sa odgovarajućim ispustom u prijamnik, prema posebnim vodopravnim uvjetima.

7. MJERE OČUVANJA KRAJOBRAZNIH VRIJEDNOSTI

306.

(202) Na području Županije predlaže se temeljem Prostornog plana Dubrovačko-neretvanske županije očuvati 61 osobito vrijedan predio - prirodni krajobraz, te nakon razmatranja mogućnosti kroz stručne studije nadležne službe zaštite prirode u budućnosti pojedine zaštititi u odgovarajućim kategorijama po zakonu. To su U Općini Mljet:

Grad/Općina	Redni	Područje
	39	Blatina kod Blata na Mljetu
	40	Slatina na Mljetu
	41	Blatine kod Sobre na Mljetu
	42	Prožura na Mljetu
Općina Mljet	43	Vela Spilja kod Blata, špilja kod Grabove glave, Movrica, Ostaševica,
	44	potez od obalne linije od luke Gonoturska do rta Zaglavac
	45	sjeverna obala od Pustog rta u uvali Sobra do rta Stoba kod uvale Okuklje
	46	Kozarica
	47	akvatorij od rta Vratnički do rta Zaglavac

309.

(204) Na području Županije određeni su osobito vrijedni predjeli - kulturni krajobrazi i to u Općini Mljet:

Grad/Općina	Redni broj	Područje
Općina Mljet	11	otok Mljet sa pripadajućim akvatorijem

8. MJERE ZAŠTITE PRIRODNIH VRIJEDNOSTI I POSEBNOSTI I KULTURNO-POVIJESNIH CJELINA

(205a)

Na području Dubrovačko-neretvanske županije zaštićeno je i potencijalno vrijedno za zaštitu 68 područja prirodne baštine. Prema stupnju zaštite (Zakon o zaštiti prirode, Narodne novine broj 70/08. VI. 2005.), do sada su zaštićena 43 prirodno vrijedna područja i to: 1 nacionalni park (Mljet), 1 park prirode (Lastovsko otočje), 10 posebnih rezervata, 8 park šuma, 7 značajnih krajobraza, 6 spomenika prirode te 10 spomenika parkovne arhitekture.

314.

(207) Na području Županije temeljem Zakona o zaštiti prirode zaštićene su 43 prirodne vrijednosti. U Općini Mljet zaštićene prirodne vrijednosti navedene u narednoj tablici::

Kategorija	Ukup	Podkategorija	Lokalitet
a) nacionalni park	1		Nacionalni park Mljet
c) posebni	1	šumske vegetacije	Šumski predjel Velika dolina u NP Mljet
e) značajni	1		Predjel Saplunara na otoku Mljetu
Ukupno:	3		

8.2. Dijelovi ekološke mreže u Županiji

334.

(208t) Prilikom provođenja postupaka određenih Zakonom o zaštiti okoliša te Zakonom o zaštiti prirode posebnu pozornost obratiti na sljedeće planirane zahvate uključujući i sagledavanje kumulativnih efekata s ostalim postojećim i planiranim zahvatima, koji mogu imati negativan utjecaj na područja ekološke mreže:

- Planirane turističke zone u posebno osjetljivim područjima kao što su, Saplunara (Gornja Pinjevica),

340.

(213c) Područje obuhvata Prostornog plana Dubrovačko-neretvanske županije preklapa se s 167 područja važnih za divlje svojte i staništa te 5 međunarodno važnih područja za ptice. Za Općinu Mljet važna područja za divlje svojte i stanišne tipove prikazana su u narednoj tablici:

Važna područja za divlje svojte i stanišne tipove				
Grad/ Općina	Naselje	Naziv	Smjernice	
MLJET	Babino Polje	Lastovski i Mljetski kanal	28, 132, 133	
		Ostaševica špilja	6000	
		Movrica špilja	6000	
		Polušpilja 1 km sjeveroistočno od Babinog polja	6000	
	Blato	Blatina kod Blata	33, 108	
		Velika špilja kod Blata	6000	
	Goveđari	Jezero Mljet - Veliko	29,0133	
		Špilja kod Nerezinog dola	6000	
		Špilja na Mljetu	6000	
			Jama Bjejaka	11, Ostalo: očuvati povoljne stanišne uvjete
	Goveđari-Saplunara		Obalna linija od luke Gonoturska do rta Vratnički	23,132,133, Ostalo: regulirati izlov koralja
	Korita		Mljet 4	113, 114
			Jama Zaglavica	11, Ostalo: očuvati povoljne stanišne uvjete
	Kozarica		Slatina na Mljetu	26,33,108
		Špilja kod brda Grabova glava	6000	
Maranovići		Boćata jama ispod Maranovića	11, Ostalo: očuvati povoljne stanišne uvjete	
		Mljet 3	18, 30, 120	

Polače	Jama na rtu Lenga	11, Ostalo: očuvati povoljne stanišne uvjete
	Špilja 40m na rtu Lenga	11, Ostalo: očuvati povoljne stanišne uvjete
Pomena	Jezero Mljet - Malo	29, 133
Pomena-Goveđari-Polače	Nacionalni park Mljet	11,28, Ostalo: nacionalni park
	Blatina kraj Prožure	33, 108
Prožura	Mljet 2	18, 30, 120
	Mljet 5	113,114
Saplunara	Saplunara	22, 23, 26, 29
Sobra	Blatina kraj Sobre	33, 108
	Mljet 1	18, 30, 120
	Polušpilja kod Sobre	6000
	Pukotina u stijeni kod Sobre	6000
Sobra-Okuklje	Sjeverna obala od rta Pusta u uvali Sobre do rta Stoba kod uvale Okuklje s otocima i akvatorijem	25,32,132,133

Međunarodno važna područja za ptice za Općinu Mljet prikazana su u narednoj tablici:

Grad/ Općina	Naselje	Smjernice
Mljet	Nacionalni park Mljet	11; 28; ostalo: zabrana izgradnje objekata na gnijezdecim kolonijama i njihovoj neposrednoj blizini

8.3. Zaštita kulturne baštine

346.

(215) Na području županije u sustavu mjera zaštite nepokretnih kulturnih dobara razlikuju se :

POJEDINAČNE GRAĐEVINE

Zaštićena i preventivno zaštićena kulturna dobra

Postupak zaštite usmjeren je na potpuno očuvanje izvornosti kulturnog dobra, njegovog povijesnog i prostornog okoliša. Mogućnost rekonstrukcije na temelju istražnih radova i detaljne konzervatorske dokumentacije.

Evidentirana dobra

Postupak zaštite usmjeren na primjenu i provedbu članka 17. Zakona o zaštiti i očuvanju kulturnih dobara („Narodne novine“ broj 69/99), kojim je pružena mogućnost tijelima lokalne uprave i samouprave proglašenje zaštićenog dobra od lokalnog značenja, dok će se način njihove zaštite utvrditi uz prethodnu suglasnost nadležnog tijela (Konzervatorski odjel u Dubrovniku).

Iz popisa evidentiranih i na lokalnoj razini zaštićenih dobara, moguća je promjena statusa dobra, temeljem detaljnije razrade kroz planove nižega reda.

KULTURNO POVIJESNE CJELINE

Zaštićene i preventivno zaštićene kulturno povijesne cjeline

Na temelju članka 27. a u vezi s člankom 6., stavak 2. Pravilnika o registru kulturnih dobara Republike Hrvatske („Narodne novine“ broj 37/01) i Uputa o načinu utvrđivanja sustava mjera zaštite za nepokretna kulturna dobra predložena za upis u registar kulturnih dobara utvrđuje se zaštita kulturno-povijesnih cjelina. (primjenjuje se od 31. 03. 2004.)

Utvrđen je sljedeći sustav mjera zaštite (ovisno o utvrđenoj valorizacijskoj karti za svaku cjelinu zasebno):

1. Potpuna zaštita povijesnih struktura (zona A)
2. Djelomična zaštita povijesnih struktura (zona B)
3. Ambijentalna zaštita (zona C)

351.
(220) U povijesnim jezgrama kojima obuhvat graniči s morem potrebno je osigurati izgradnju i uređenje obale (pomorskog dobra) na način koji je sukladan urbanom ambijentu, a tako nastale površine koristiti isključivo kao javne površine.

9. POSTUPANJE S OTPADOM

371.

(235a) Građevine za odlaganje otpada na području Dubrovačko-neretvanske županije su (za Općinu Mljet):

Općina/Gr	Naselje	Lokalitet	Vrsta	Površina (ha)	Post/ stanje	ZOP
Mljet	Babino Polje	Babino Polje - Žukovac	GO, PS, RD	3,6	pt	da

GO - građevina za obradu građevinskog otpada, RD - reciklažno dvorište, PS - pretovarna stanica

372.

(235b) U prostornim planovima užih područja (PPUG/O, UPU) utvrdit će se lokacije sabirališta otpada (reciklažna dvorišta, zeleni otoci). Lokacije reciklažnih dvorišta mogu se odrediti i unutar poslovnih zona.

10.9. Ocjena prihvatljivosti zahvata za ekološku mrežu

449.

(295n) Zakonom su određeni planovi/zahvati za koje je obvezno provesti postupak ocjene prihvatljivosti zahvata za ekološku mrežu (OPZEM), uključujući sagledavanje kumulativnih efekata s ostalim postojećim i planiranim zahvatima koji (bez obzira gdje su smješteni) mogu imati negativan utjecaj na područja Nacionalne ekološke mreže.

U tom smislu treba posebno obratiti pažnju na sljedeće planove/zahvate:

- Marikultura
 1. Mljetski kanal: sjeverna obala otoka između Kozarice i Sobre, Popova Luka - H2 (uzgoj riba)
- Izdvojena građevinska područja (izvan naselja) ugostiteljsko-turističke namjene:
 2. Saplnara/Gornja Pinjevica 1 (T2) i Saplnara/Gornja Pinjevica 2 (T1),

11. MJERE PROVEDBE

11.1. Obveza izrade dokumenata prostornog uređenja

450.

(297) Prostor se može trajno uređivati samo na temelju odredbi PPDNŽ i drugih prostornih planova koji se donose na temelju tog prostornog plana, kao i na temelju onih odredbi postojećih prostornih planova koje nisu u suprotnosti s odredbama PPDNŽ. Prostorni planovi užih područja moraju se izraditi u skladu i na temelju smjernica i kriterija utvrđenih u PPDNŽ.

II. ANALIZA I OCJENA STANJA, PROVEDBE I TRENDOVA PROSTORNOG RAZVOJA

II.1. Prostorna struktura korištenja i namjene površina Općine Mljet

Trend prostornog razvoja Općine Mljet određen je PPUO Mljet i PP„NP Mljet“ čija su planska prostorna rješenja (okvirno) usklađena sa propisima i s polazištima određenim za Općinu Mljet u PPDNŽ, a koja su prikazana u ovom Izvješću, u poglavlju I.4.2. *Planska polazišta za Općinu Mljet u PPDNŽ.*

Prostorna struktura korištenja i namjene površina Općine Mljet nije složenog karaktera. Područje Općine Mljet, prema korištenju i namjeni, razgraničeno je za razvoj i uređenje na način prikazan u narednoj tablici i u narednom grafikonu:

TABLICA: NAMJENA POVRŠINA OPĆINE MLJET (s „NP „Mljet“)

NAMJENA	HA	HA	% OD POVRŠIN JLS	% OD POVRŠINE JLS
GRAĐEVINSKA PODRUČJA NASELJA - UKUPNO	105,81		1,06	
GPN - izgrađeno		86,18		0,86
GPN – neizgrađeno (za razvoj)		19,63		0,20
GRAĐEVINSKA PODRUČJA IZVAN NASELJA - UKUPNO	32,90		0,33	
GP za ugostiteljsko-turističku namjenu (T)		24,2		0,24
GP. za kom. posl. namjenu (K)		3,17		0,03
GP za športska igrališta (R)		3,42		0,03
Groblja (+)		2,11		0,02
POVRŠINE INFRASTRUKTURNIH SUSTAVA	577,52		5,75	
POLJOPRIVREDNE POVRŠINE	970,05		9,66	
ŠUMSKE POVRŠINE, MAKIJA, GARIG	3	4961,3	49,40	
OSTALE POLJOPRIVREDNE I ŠUMSKE POVRŠINE	6	3278,3	32,65	
VODENE POVRŠINE	2,88		0,03	
POSEBNA NAMJENA	112,1		1,12	
OSTALE POVRŠINE	0,05		0,00	
	10041,			
OPĆINA MLJET UKUPNO	00		100,00	

IZVOR: PPUO MLJET, PPNP „MLJET“ - procjena

Iz tablice se vidi da građevinska područja naselja (GPN) zauzimaju 1,06% kopnene površine Općine Mljet (izgrađena površina+površina za razvoj). Ovaj podatak, ako se usporedi s istovrsnim na razini R.H.: 6,74%⁴, pokazuje malu opterećenost Općine površinama namijenjenim za GPN.

Izgrađene strukture izvan GPN-a zauzimaju svega 0,22% kopnene površine Općine Mljet, što također u usporedbi s istovrsnim podatkom na razini Republike Hrvatske od 1,77%⁵ pokazuje znatno manju zauzetost terena Općine od onoga na razini Republike Hrvatske.

Na narednom grafikonu prikazana je struktura i međusobni odnos namjena i površina kopnenog dijela Općine Mljet.

⁴ „Izvješće o stanju u prostoru Republike Hrvatske“, (2012.), op. cit., tab.: 2.1. Struktura gradova i ostalih naselja – gustoće naseljenosti, str.: 50.

⁵ Izvješće o stanju u prostoru Republike Hrvatske, op.cit. (2012.), tab.: 2.1. Struktura gradova i ostalih naselja – gustoće naseljenosti, str.: 50.

GRAFIKON: PRIKAZ STRUKTURE NAMJENE POVRŠINA OPĆINE

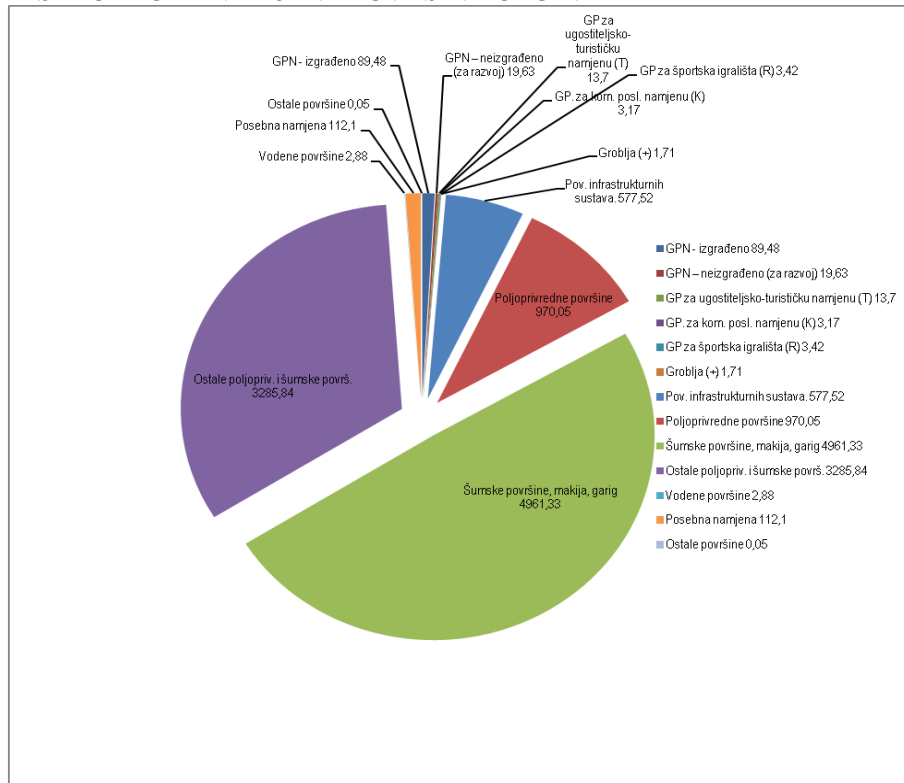

IZVOR:- PPUO MLJET, PPNP „MLJET“- procjena

Detaljna struktura namjena površina prikazana je u nastavku:

I. Unutar građevinskih područja

a) površine naselja

građevinska područja naselja

unutar kojih su razgraničene površine mješovite namjene te površine isključive namjene kako slijedi:

naselja Kozarica, Blato, Ropa, Prožura, Okuklje, Maranovići, Korita

- u cjelini za mješovitu namjenu;

naselja Babino Polje

unutar kojega su razgraničene površine za

- mješovitu namjenu;

i isključive namjene:

- gospodarsku: ugostiteljsko-turističku namjenu (Babino Polje) (T3)
- gospodarsku: ugostiteljsko-turističku namjenu (Babino Polje-Sutmiholjska) (T3)
- društvenog standarda „dom za stare“ (D)

naselja Prožurska Luka

unutar kojeg su razgraničene površine za

- mješovitu namjenu;

i isključivu namjenu:

- gospodarsku: ugostiteljsko-turističku namjenu „TL“ (T2)
- gospodarsku: ugostiteljsko-turističku namjenu – luka nautičkog turizma „LN“ (LN)

naselja Sobra

unutar kojeg su razgraničene površine za

- mješovitu namjenu;

i isključivu namjenu:

- gospodarsku: ugostiteljsko-turističku namjenu - luka nautičkog turizma „LN“ (LN)

- uređenu plažu „Klačina Luka“ – kopneni dio (R3)
naselja Saplnara
 - unutar kojeg su razgraničene površine za
 - mješovitu namjenu;
 - i isključivu namjenu:
 - gospodarsku: ugostiteljsko-turističku namjenu „TL“ (T1)
- b) površine izvan naselja za izdvojene namjene. izdvojena građevinska područja (izvan naselja) na kopnu namjena površina unutar izdvojenih građevinskih područja (izvan naselja) isključive namjene razgraničena je za:
- građevinska područja za gospodarsku ugostiteljsko-turističku namjenu (T)
 - građevinska područja za gospodarsku poslovnu namjenu (K)
 - građevinska područja za gospodarsku poslovnu namjenu (H4) - opskrbni centar (H)
 - građevinska područja za športska igrališta (R)
 - građevinska područja groblja (+)
- izdvojena građevinska područja (izvan naselja) na moru namjena površina unutar izdvojenih građevinskih područja (izvan naselja) isključive namjene na moru razgraničena je:
- za gospodarsku namjenu – marikulturu (H2)
- II. Izvan građevinskih područja za:**
- c/ poljoprivredne i šumske površine i to za:
- poljoprivredne površine isključivo osnovne namjene: (P)
 - šumske površine isključivo osnovne namjene i park šume: (Š)
 - ostalo poljoprivredno tlo, šumu i šumsko zemljište (PŠ)
- (s pojedinačnim gospodarskim objektima u funkciji obavljanja poljoprivredne i stočarske djelatnosti te pružanje ugostiteljskih i turističkih usluga u seljačkom domaćinstvu);
- d/ površine infrastrukturnih sustava: (IS)
- površine predviđene za infrastrukturne koridore:
 - prometne,
 - elektroenergetske,
 - vodnogospodarskog sustava;
 - površine predviđene za infrastrukturne građevine.
 - prometne,
 - elektroenergetske,
 - vodnogospodarskog sustava;
- e/ površine mora:
- za prometne djelatnosti – lučki bazeni luka otvorenih za javni promet
 - za turizam – lučki bazen luke posebne namjene - luka nautičkog turizma (LN)
 - za rekreaciju – uređena plaža (R3) – morski dio

Izgrađene strukture izvan GPN namijenjene su obavljanju djelatnosti koje po specifičnim prostornim zahtjevima nisu kompatibilne temeljnim funkcijama naselja ili uvjetuju specifično uređenje prostora.

II.2. Sustav naselja Općine Mljet

II.2.1. Broj, veličina i opća strukturalna obilježja naselja

Općina ima četrnaest naselja, a navedena su u tablici s brojem stanovnika prema Popisu 2011. Godine.

TABLICA: NASELJA OPĆINE MLJET

NASELJE/OPĆINA	UKUPNI BR.STAN. 2011.
BABINO POLJE	270
BLATO	39
GOVEĐARI	151
KORITA	46
KOZARICA	28
MARANOVIĆI	43
OKUKLJE	31
POLAČE	113
POMENA	52
PROŽURA	40
PROŽURSKA LUKA	40
ROPA	37
SAPLUNARA	67
SOBRA	131
OPĆ. MLJET UKUPNO	1088

IZVOR: POPIS STANOVNIŠTVA, KUĆANSTAVA I STANOVA 2011., DZS RH

U narednom grafikonu prikazani su veličinski odnosi između naselja temeljem broja njihovih stanovnika. Uočljivo je da je najveće naselje, ujedno i središnje naselje Općine: Babino Polje sa 276 stanovnika.

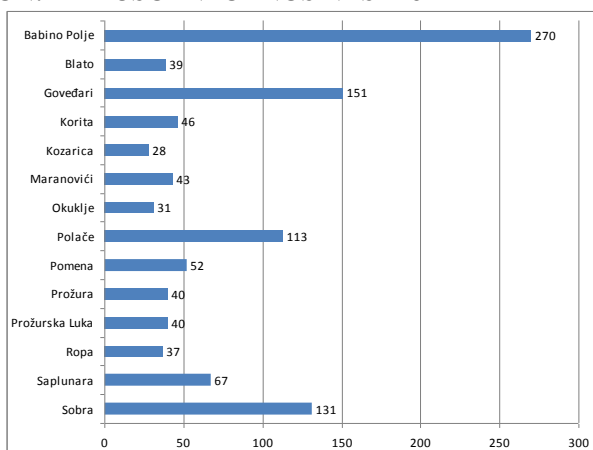
GRAFIKON: MEĐUSOBNI ODNOS NASELJA PREMA BROJU STANOVNIKA

IZVOR: POPIS STANOVNIŠTVA, KUĆANSTAVA I STANOVA 2011., DZS RH

U okviru navedenih četrnaest naselja tri naselja složenog su tipa te imaju svoje izdvojene dijelove:

Babino Polje: zasebni izdvojeni dio: Sutmiholjska

Goveđari: zasebni izdvojeni dio: Babine Kuće

Saplunara: zasebni izdvojeni dio: Podškoji

II.2.2. Prostorni raspored i tipovi naselja

Prirodne karakteristike prostora otoka Mljeta u najvećoj mjeri utječu na prostorni raspored naselja, a privlačnost krajolika i atraktivnost položaja u dodatnoj mjeri utječu i na prostornu distribuciju veličinskih kategorija naselja, odnosno, distribuciju stanovništva u okviru prostora Općine.

Tradicionalno sva naselja na otoku, nastala su na središnjoj kopnenoj osovini otoka i smještena su na prisojnim padinama brežuljaka, na rubovima plodnih polja, uz prastare putove i staze iz gospodarskih i strateških razloga, danas duž državne ceste koja se proteže duž cijelog otoka. Saplnara, Korita, Maranovići, Prožura, Ropa, Blato, pa i Govedari smješteni su kao kompaktne aglomeracije na prisojnim padinama brda, a Babino Polje je skup zaselaka iznad polja, danas stopljeni u cjelinu.

Za vezu s morem: izvoz svojih poljoprivrednih proizvoda (vino) i ribolov stanovnici naselja u unutrašnjosti izgradili su na obali luke i u njima svoje magazine:

- Naselje Korita svoj morski dio u uvali Saplnara;
- Naselje Maranovići svoj morski dio u uvali Okuklje;
- Naselje Prožura svoj morski dio u uvali Prožurska Luka;
- Naselje Babino Polje svoj morski dio u uvali Sobra;
- Naselje Blato svoj morski dio u Kozarici;
- Naselje Govedari svoj morski dio u Polačama i Pomeni.

Vremenom, život se postepeno preselio u naselja pri obali.

Povijesno, naselja su koncentrirana, zbijene matrice. Današnja izgradnja, prvenstveno naselja pri obali, spontanog je nastanka i rastresite matrice.

II.2.3. Građevinska područja naselja (GPN)

U okviru planiranih građevinskih površina naselja, izgrađena površina GPN-a iznosi 81,45%, dok površina za razvoj naselja (neizgrađena površina) GPN-a iznosi svega 18,55%.

TABLICA: GRAĐEVINSKA PODRUČJA NASELJA OPĆINE MLJET

	GRAĐEVINSKO PODRUČJE NASELJA HA	%
GRAĐEVINSKA PODRUČJA NASELJA - UKUPNO	105,81	100,00
GPN - izgrađeno	86,18	81,45
GPN – neizgrađeno (za razvoj)	19,63	18,55

IZVOR: PPUO MLJET, PPNP „MLJET“

Broj stanovnika 2011. Godine, na 1 ha izgrađenog GPN-a iznosi 12,62 st/ha (R.H.: 16,19 st/ha⁶), a broj stanovnika na 1 ha ukupnog GPN-a iznosi 10,28 st/ha.

Stanovanje je prostorno najzastupljenije u strukturi korištenja zemljišta naselja i bitno utječe na veličinu GPN-a.

GP naselja: Kozarica, Blato, Ropa, Prožura, Okuklje, Maranovići, Korita, Govedari, Polače i Pomena u cjelini je namijenjeni mješovitom tipu stanovanja.

GP naselja: Babino Polje, Prožirska Luka, Sobra i Saplnara složenije su strukturirana i u sebi sadržavaju druge, stanovanju kompatibilne, namjene i to turističku namjenu (u obliku turističkih „lokacija“) i društvenu namjenu u vidu doma za starije osobe (u naselju Babino Polje).

Turističke „lokacije“ unutar građevinskih područja naselja, u okviru do 20% površine građevinskog područja naselja za isključivu ugostiteljsko-turističku namjenu (sukladno ZPZG-u) planirane su kroz šest razgraničenih turističkih lokacija (TL):

- turistička lokacija TL «Kamp Babino Polje - T3
- turistička lokacija TL «Kamp Sutmiholjska» - T3
- turistička lokacija TL „Prožurska Luka 2“ - T2
- turistička lokacija TL „Saplnara“ - T1
- turistička lokacija: luka nautičkog turizma LN – „Sobra“
- turistička lokacija: luka nautičkog turizma LN – „Prožurska luka“

⁶ „Izvjешće o stanju u prostoru Republike Hrvatske“, (2012.), op. cit., Osnovni podaci i pokazatelji o prostorima za razvoj naselja, str.: 46.

II.2.4. Prostorno-demografska valorizacija naselja

Najveće naselje Općine Babino Polje ima prema Popisu 2011. godine broji 270 stanovnika. Prosječno naselje Općine broji svega 77,7 stanovnika. Gustoća naselja, odnosno broj naselja, na 1000 km² iznosi 139,43.

Sustav naselja oblikovao se temeljem geoprometnih situacija pojedinih naselja i sačinjavaju ga dvije grupe naselja:

1. Babino Polje središnje je naselje s potpunim brojem središnjih funkcija smješteno u centru otoka i Općine te je u svakom pogledu prvo naselje Općine. Vidljivo je da samo naselje Babino Polje ima sve potrebne središnje funkcije, pa može biti svrstano u naselja središnjeg značaja. Obzirom na broj funkcija naselje bez sumnje spada u manje lokalno središte.

2. Ostala naselja Općine nemaju središnjih funkcija. Svim ostalim naseljima nedostaju središnje funkcije, da bi mogla biti naselja središnje važnosti. Prema tome ta se naselja moraju ubrojiti u naselja bez središnje važnosti. To ukazuje na standard života u naseljima Općine, pa ne iznenađuju demografska kretanja koja vode izumiranju otoka.

Procesi suburbanizacije, povećanja prostorne raspršenosti i promjene tipoloških obilježja naselja i okoliša, obilježja su svih većih gradova Hrvatske, a i sela u užem gravitacijskom području značajnih središta. Općina Mljet izvan je ovih tokova i još je u znatnoj mjeri sačuvala svoju izvornost i koncentriranost svojih naselja te njihovu fizionomsko-morfološku strukturu (uz nekoliko izoliranih većih ekscesa).

II.3. Gospodarske djelatnosti

II.3.1. Socijalno-gospodarska pozicija Općine Mljet

Kao pokazatelj ekonomskog rasta i razvijenosti određenog područja koristi se indeks razvijenosti prema kojemu se jedinice lokalne samouprave razvrstavaju u skupine u skladu s Odlukom o razvrstavanju jedinica lokalne i područne (regionalne) samouprave prema stupnju razvijenosti („Narodne novine“ broj 89/10), a na temelju članka 24. Zakona o regionalnom razvoju Republike Hrvatske („Narodne novine“ broj 153/09).

Sukladno navedenim propisima, Općina Mljet razvrstana je u III. skupinu jedinica lokalne samouprave čija je vrijednost indeksa razvijenosti između 75-100% prosjeka Republike Hrvatske. Vrijednosti indeksa razvijenosti i pokazatelja za njegov izračun, koji su korišteni u postupku ocjenjivanja stupnja razvijenosti za Općinu Mljet, su slijedeći:

TABLICA: OCJENJIVANJE I RAZVRSTAVANJE OPĆINE MLJET PREMA RAZVIJENOSTI

	PROSJEČNI DOHODAK PER CAPITA	PROSJEČNI IZVORNI PRIHOD PER CAPITA	PROSJEČNA STOPA NEZAPOSLENOSTI	KRETANJE STANOVNIŠTVA	UDIO OBRAZOVANOG STANOVNIŠTVA U STANOVNIŠTVU 16-65 GODINA
VRIJEDNOST OSNOVNIH POKAZATELJA	22,456	2,751	8,1%	92,1	59,2%
VRIJEDNOST STANDARDNIH POKAZATELJA U ODNOSU NA NACIONALNI PROSJEK	79,9%	83,9%	110,2%	97,9%	84,4%
INDEKS RAZVIJENOSTI I SKUPINA			92,95% SKUPINA III. (75-100%)		

IZVOR PODATAKA: ODLUKA O RAZVRSTAVANJU JEDINICA LOKALNE I PODRUČNE (REGIONALNE) SAMOUPRAVE PREMA STUPNJU RAZVIJENOSTI (NN 89/10), VRIJEDNOSTI INDEKSA RAZVIJENOSTI I POKAZATELJA ZA IZRAČUN INDEKSA RAZVIJENOSTI NA LOKALNOJ RAZINI, MINISTARSTVO REGIONALNOGA RAZVOJA I FONDOVA EUROPSKE UNIJE

Zbog još neobjavljenih potpunih podataka Popisa 2011. godine, a obzirom na (pretpostavljene) minimalne promjene u Općini Mljet u prethodnom razdoblju, za ovu priliku koristit će se podaci Popisa 2001. godine (za ocjenu: broja stanovnika prema aktivnosti, broja poljoprivrednog stanovništva prema aktivnosti i za ocjenu broja zaposlenih prema pretežitoj aktivnosti i djelatnosti).

Prema Popisu 2001. godine u Općina Mljet bilo je 340 aktivnih stanovnika ili 30,60%. Ostalo su bile ili osobe s osobnim prihodom ili uzdržavane osobe. Tada je svega 39 stanovnika ili 3,51% evidentirano kao poljoprivredno stanovništvo, a od toga je 26 stanovnika ili 2,34% bilo aktivnih poljoprivrednika.

TABLICA: UKUPNO STANOVNIŠTVO PREMA AKTIVNOSTI - POPIS 2001.

UKUPNO STANOVNIŠTV	AKTIVNO STANOVNIŠTVO	OSOBE S OSOBNIM	UZDRŽAVANO STANOVNIŠTVO	AKTIVNO STANOVNIŠTVO
1111	340	389	382	30,60%
100%	30,60%	35,01%	34,38%	-

IZVOR: DZS, POPIS 2001., TAB.: 8.

TABLICA: POLJOPRIVREDNO STANOVNIŠTVO PREMA AKTIVNOSTI - POPIS 2001.

UKUPNO STANOVNIŠTVO	UKUPNO POLJOPRIVREDNO	AKTIVNO POLJOPRIVREDNO	UZDRŽAVANO POLJOPRIVREDNO
1111	39	26	13
100%	3,51%	2,34%	1,17%

IZVOR: DZS, POPIS 2001., TAB.: 9.

TABLICA: ZAPOSLENI PREMA PRETEŽITIJ AKTIVNOSTI I DJELATNOSTI – POPIS 2001.

DJELATNOST	UKUPNO BROJ	%	%	
POLJOPRIVREDA, LOV I ŠUMARSTVO	12	4,46		
RIBARSTVO	8	2,97		
RUDARSTVO I VAĐENJE MIN. SIR.	1	0,37	7,81	PRIMARNE DJELATNOSTI
PRERAĐIVAČKA INDUSTRIJA	3	1,12		
OPSKRBA STRUJOM, PLINOM I VODOM	5	1,86		
GRAĐEVINARSTVO	7	2,60	5,58	SEKUMDARNE DJELATNOSTI
TRGOVINA POPRAVAK VOZILA I SL. POP.	14	5,20		
HOTELI I RESTORANI	65	24,16		
PRIJEVOZ, SKLADIŠTENJE I VEZE	40	14,87		
FINANCIJSKO POSREDOVANJE	0	0,00		
POSLOVANJE NEKRET., IZNAJMLJIVANJE I POSLOVNE USLUGE	6	2,23		
JAVNA UPRAVA, OBRANA I OBVEZ. OSIG.	32	11,90		
OBRAZOVANJE	13	4,83		
ZDRAVSTVENA ZAŠTITA I SOC. SKRB	9	3,35		
OSTALE DRUŠT. I SOC. USLUŽNE OSOBNE USLUŽNE DJELATNOSTI	43	15,99		
PRIVATNA KUĆANSTVA SA ZAPOSLENIM OSOBLJEM	0	0,00		
IZVANRITORIJALNE ORGANIZACIJE I TIJELA	0	0,00		
NA RADU U INOZEMSTVU	11	4,09		
NEPOZNATA DJELATNOST	0	0,00	86,62	TERCIJARNE

		DJELATNOSTI	
UKUPNO OPĆINA MLJET PO DJELATNOSTIMA	269	100,00	

IZVOR: DZS, POPIS 2001., TAB.: 27

Iz rečenog proizlazi da je većinska orijentacija aktivnog, a i ostalog stanovništva, usmjerena prema primarnim i (manje) sekundarnim -13,39% (ili proizvodnim) djelatnostima, a (daleko više) tercijarnim (ili uslužnim) – 86,62% djelatnostima - dominantno u turizmu (čak 24,16%), zatim društvenim, socijalnim i osobnim uslužnim djelatnostima (15,99%), prijevozu i vezama (14,87%) te javnoj upravi (11,90%).

II.3.2. Građevinska područja za izdvojene namjene (izvan naselja)

PPUO Mljet i PP„NP Mljet“ planirana građevinska područja (izvan naselja) utvrđena su u skladu s odredbama ZPUG-a, Prostornog plana Dubrovačko-neretvanske županije i potrebama gospodarskih subjekata Općine Mljet.

II.3.2.1. Površine gospodarske namjene - ugostiteljsko-turističke (T)

U okviru Općine planirane su slijedeće površine gospodarske ugostiteljsko-turističke namjene kao površine izvan GPN-a (izvan naselja):

TABLICA: IZDOJENA GRAĐEVINSKA PODRUČJA ZA GOSPODARSKU UGOSTITELJSKO-TURISTIČKU NAMJENU (TZ) (izvan naselja)*

TURISTIČKA ZONA (TZ)	TIP IZGRADNJE	BROJ LEŽAJA (U ČVRSTIM OBJEKTIMA IZGRAĐENO + PLANIRANO)	UKUPNA POVRŠ. (TURISTIČKA ZONA)	NAPOMENA
NASELJE SAPLUNARA				
TZ «GORNJA PINJEVICA 1»		400	9,2	planiraju se čvrsti objekti. pojedinačno ne veći od 25 ležajeva. objekti apartmanskog tipa. planiraju se športski sadržaji i sadržaji rekreacije na kopnu i moru.
TZ «GORNJA PINJEVICA 2»	T1	300	4,5	planira se jedan hotelski objekt sa sadržajima športa i sadržaji rekreacije na kopnu i moru.
TZ „ODISEJ“	T1	300	10,5	Nedefinirano u PPNP „MLJET“ (u naselju ili izvan naselja?) - procjena
UKUPNO POVRŠINE „T“		1000	24,20	

IZVOR: PPUO MLJET, PP„NP MLJET“ – procjena.

U okviru Općine planirane su slijedeće površine gospodarske ugostiteljsko-turističke namjene u okviru GPN-a (do 20% GPN-a pojedinog naselja):

TABLICA.: GPN ZA UGOSTITELJSKO-TURISTIČKU NAMJENU – TURISTIČKE LOKACIJE - ISKLJUČIVE UGOSTITELJSKO-TURISTIČKE NAMJENE (do 20% GPN-a naselja)

TURISTIČKA LOKACIJA (TL)	TIP IZGRADNJE	BROJ LEŽAJA (u čvrstim objektima izgrađeno + planirano)	UKUPNA POVRŠ. (turistička lokacija)	NAPOMENA
NASELJE PROŽURSKA LUKA				

Lokacija «Prožurska Luka 2»	T2	Ukupno do 200 ležajeva	1,4973	Planiraju se čvrsti objekti. Pojedinačno ne veći od 20 ležajeva. Objekti apartmanskog tipa. Planiraju se športski sadržaji i sadržaji rekreacije na kopnu i moru.
NASELJE SAPLUNARA				
Lokacija «Saplunara»	T1	Ukupno do 120 ležajeva	0,7168	Planira se čvrsti objekt. Ne veći od 120. ležajeva. Visine S+P+3, odnosno pet nadzemnih etaža. Hotel mora biti tako oblikovan da se nigdje ne pojavi ravna ploha pročelja od četiri etaže, što se postiže kaskadnim izmicanjem iznad «S» kod prednjeg pročelja, a ukapanjem «S» kod ostalih pročelja.
NASELJE BABINO POLJE				
Lokacija «Kamp B. Polje»	T3	Ukupno do 60 ležajeva	0,2363	Planira se kamp sa športskim i rekreacijskim sadržajima.
Lokacija «Kamp Sutmiholjska»	T3	Ukupno do 180 ležajeva	0,6498	Planira se kamp sa športskim i rekreacijskim sadržajima.
NASELJE SOBRA				
Luka nautičkog turizma „Sobra“	LN	Ukupno do 50 vezova	0,1	Planira se u okviru stare rive u naselju Sobra. Zbog terenskih uvjeta operativnu obalu će biti potrebno u cijelosti nasutui.
Luka nautičkog turizma „Prožurska Luka“	LN	Ukupno do 100 vezova	0,01	Planira se pri izlazu iz uvale Prožurska Luka

IZVOR: IDPPUOM, 2011.

II.3.2.2. Površine gospodarske namjene – poslovne (K)

U okviru Općine planirane su sljedeće površine gospodarske poslovne namjene:

- «Žukovac» - pretežito komunalno-servisna zona (K1), (K2), (K3) i (K4).

U sklopu građevne zone za gospodarsku namjenu u Babinom Polju "Žukovac" predviđa se izgradnja građevina za poslovne, trgovačke, servisne i komunalne potrebe s reciklažnim dvorištem, koje svojom namjenom i veličinom ne mogu biti smještene uz obiteljske zgrade u okviru građevinskih područja naselja. Sve površine su smještene udaljeno od naselja, ali uz cestu D-120, pa ih treba odvojiti od pogleda s ceste zaštitnim zelenim pojasom. Prije izgradnje potrebno je građevinsko područje opremiti potrebnom infrastrukturom.

- «Zaglavac» - pretežito uslužna (K1), uz mogućnost (K2), (K3) i (H4).

U sklopu građevne zone za gospodarsku djelatnost – pretežito uslužnu u trajektnom pristaništu Zaglavac predviđa se izgradnja građevina za uslužne i skladišne djelatnosti. U okviru ove zone predviđa se servis ribogojilišta (H4) na kopnu za potrebe ribogojilišta (H2) uz otočić Galičnjak.

- „Crnac Kok“ (K1), (K2), (K3);
- «Gluha Luka» - (H4) – opskrbeni centar za ribogojilište smješteno između Kozarice u uvale Sobre.

TABLICA: GRAĐEVINSKA PODRUČJA ZA GOSPODARSKU NAMJENU (K)

ZONA	TIP	HA
«ŽUKOVAC» POSLOVNA PRETEŽITO TRGOVAČKO-USLUŽNA I KOMUNALNO-SERVISNA	(K1), (K2), (K3), (K4)	1,32
«ZAGLAVAC» POSLOVNA PRETEŽITO TRGOVAČKO-USLUŽNA I KOMUNALNO-SERVISNA	(K1,) UZ MOGUĆNOST IZGRADNJE (K2), (K3) I (H4)	0,73

„CRNAC KOK“ POSLOVNA PRETEŽITO TRGOVAČKO-USLUŽNA I KOMUNALNO-SERVISNA	(K1), (K2), (K3)	1,00
„GLUHA LUKA“ ZA SERVIS RIBOGOJILIŠTA (H4) SMJEŠTENOG IZMEĐU KOZARICE I SOBRE	OTPREMNI CENTAR (H4)	0,12
UKUPNO POVRŠINE "K"		3,17

IZVOR: IDPPUOM, 2011.

II.3.2.3. Površine sportsko-rekreacijske namjene (R)

Planiraju se dvije površine namijenjene športu i rekreaciji. Športska igrališta na lokaciji «Omani» i „Ropa“. Sadržaji u okviru rekreacijskih parkova ŠRC «Omani» i ŠRC „Ropa“ sezonskog su karaktera.

TABLICA: GRAĐEVINSKA PODRUČJA ZA ŠPORTSKO-REKREACIJSKU NAMJENU (R) (izvan naselja)

ZONA	TIP	HA
ŠRC „OMANI“, PORED NASELJA SOBRA	(R5), REKREACIJSKI PARK	2,42
ŠRC „ROPA“, PORED NASELJA ROPA	(R5), REKREACIJSKI PARK	1,00
UKUPNO POVRŠINE "R5"		3,42

IZVOR: IDPPUOM, 2011.

II.3.2.4. Površine marikulture (H2)

Na području morskih površina Općine određene su površine građevinskih područja gospodarske namjene – površine uzgajališta (akvakultura) (H2) i to:

- zona između u naselja Kozarica i naselja Sobra s pripadajućim građevinskim područjem na kopnu „Gluha luka“ (izvan naselja) (H4) za opskrbu ribogojilišta;
- zona uz otočić Galičnjak.

TABLICA: GRAĐEVINSKA PODRUČJA ZA GOSPODARSKU NAMJENU – RIBOGOJILIŠTA (H2) (MORSKA POVRŠINA)

ZONA	TIP	HA
LOKACIJA SJEVERNA OBALA OTOKA IZMEĐU NASELJA KOZARICA I SOBRA	(H2)	222,80
LOKACIJA ZAPADNO OD OTOČIĆA GALIČNJAK	(H2)	80,00
UKUPNO POVRŠINE "H2"		302,80

IZVOR: IDPPUOM, 2011.

Obalni servisi (H4) za ribogojilišta:

- za lokaciju građevinskog područja namijenjenog marikulturi (izvan naselja) (H2) „uz otok Galičnjak“ planira se obalni servis (H4) ribogojilišta u okviru građevinskog područja gospodarske namjene (K) „Zaglavac“;
- za lokaciju građevinskog područja namijenjenog marikulturi (izvan naselja) (H2) „između naselja Kozarica-naselje Sobra“ planira se obalni servis (H4) ribogojilišta u okviru građevinskog područja gospodarske namjene (H4) „Gluha Luka“.

Upravna zgrada i ostale potrebne zgrade (s glavnim spremištem hrane, hladnjačom, sortirnicom ribe, skladištem ostalog materijala i sl.) trebaju biti smještene u jednoj od planiranih gospodarskih zona (izvan naselja): „Žukovac“, „Zaglavac“ ili „Crnac Kok“.

II.3.2.5. Površine groblja (G)

Ne planiraju se nova groblja već se planiraju eventualno proširenja postojećih.

TABLICA: GROBLJA U OPĆINI MLJET

	NAZIV GROBLJA	POVRŠINA HA
1	MJESNO GROBLJE SV. VLAHA - BABINO POLJE	0,50
2	MJESNO GROBLJE MIROGOJ - BABINO POLJE	0,50
3	MJESNO GROBLJE SV. PETRA I PAVLA - BLATO	0,40
4	MJESNO GROBLJE SV. TEREZIJE - KOZARICA	0,06
5	MJESNO GROBLJE SV. ANTUNA -ROPA	0,13
6	MJESNO GROBLJE SV. VIDA - KORITA	0,17
7	MJESNO GROBLJE SV. ANTUNA - MARANOVIĆI	0,08
8	MJESNO GROBLJE SV. ROKA - PROŽURA	0,06
9	MJESNO GROBLJE SLADINGRAD - GOVEĐARI (NP «MLJET»)	0,16
10	MJESNO GROBLJE SV. MARIJA - GOVEĐARI (NP «MLJET»)	0,05
	UKUPNO POVRŠINE „G“	2,11

IZVOR: PPUO MLJET, PPNP „MLJET“ - procjena

II.4. Opremljenost prostora Općine Mljet infrastrukturom

II.4.1. Opremljenost prostora Općine Mljet društvenom infrastrukturom

II.4.1.1. Opremljenost naselja u Općini Mljet društvenom infrastrukturom i ostalim uslužnim djelatnostima – zatečeno stanje

TABLICA: OPREMLJENOST NASELJA OPĆINE MLJET DRUŠTVENOM INFRASTRUKTUROM I OSTALIM USLUŽNIM DJELATNOSTIMA – ZATEČENO STANJE

Redni broj	Sadržaj/naselje	BABINO	BLATO	GOVEDA	KORITA	KOZARIC	MARANO	OKUKLJE	POLAČE	POMENA	PROŽUR	PROŽURS	ROPA	SAPLUN	SOBRA
		1	2	3	4	5	6	7	8	9	10	11	12	13	14
1	Centralna osnovna škola	x													
2	Područna osnovna škola			x											
3	Srednja škola														
4	Viša škola														
5	Visoka škola														
6	Fakultet														
7	Specijalne škole (glazbena, stranih jezika, auto škola i sl.)														
8	Narodno sveučilište ili sl.														
9	Ambulanta	x		x											
10	Ambulanta + spec. ambulante														
11	Dom zdravlja														
12	Privatna stomatološka ordinacija			x											
13	Apoteka	x													
14	Bolnica općeg tipa														
15	Specijalistička bolnica, lječilište ili sanatorij														
16	Veterinarska stanica (ambulanta)														
17	Vrtić i jaslice														
18	Vrtić														
19	Đački dom														
20	Dom umirovljenika														
21	Dom za invalide														
22	Ustanova socijalne zaštite														
23	Biblioteka														
24	Čitaonica														
25	Kazalište (kao posebna ustanova)														
26	Kino (kao posebna ustanova)														
27	Muzej														
28	Izdavačka djelatnost (izdavačko poduzeće)														
29	Novinska izdavačka kuća (lokalne novine)														
30	Lokalna radiostanica														
31	Hotel (kao mjesni, gradski hotel)									x					
32	Sjedište županije														
33	Sjedište Općine	x													
34	Najniži organ uprave (može izdati neki službeni dokument)	x													
35	Općinski sud														
36	Okružni sud														
37	Organ financ. kontrole i prometa (FINA, fin. policija i sl.)														
38	Policajska stanica														
39	Osnovna (zadnja) pošta	x		x			x								
40	Telefonska centrala (krajnja)	x		x			x								
41	Čvorna telefonska centrala														
42	Vatrogasna stanica	x								x					

II.4.2. Opremljenost prostora Općine Mljet komunalnom infrastrukturom

Ove površine zauzimaju razmjerno mali dio područja Općine; sastoje se od dijelova sljedećih infrastrukturnih sustava:

- prometnog sustava (cestovnog, pomorskog i zračnog);
- poštanskog i telekomunikacijskog sustava;
- elektroenergetskog sustava;
- sustava telekomunikacija;
- vodno gospodarskog sustava;
- sustava zbrinjavanja otpada.

II.4.2.1. Prometni sustav**II.4.2.1.1. Promet – cestovni****TABLICA: PREGLED POSTOJEĆIH CESTA U OPĆINI MLJET**

POSTOJEĆE DRŽAVNE CESTE:	DULJINA
D-120 Pomena – Saplnara sa zaobilaznicom Sobre i Babinog Polja;	49,9
D-123 spojna cesta D-120 – trajektno pristanište Zaglavac.	1,1
U OPĆINI NEMA CESTA ŽUPANIJSKE RAZINE.	---
POSTOJEĆE LOKALNE CESTE I NERAZVRSTANE CESTE:	
L – 69036 D 120 – Goveđari – D 120 (ambulanta);	1,8
L – 69037 D 120 – Blato – Kozarica;	5,9
L – 69070 Okuklje – Maranovići (D 120)	3,0
L-69072 D120 Zabrežje – D120 Zadublje (kroz Babino Polje)	2,9
69081 D-120 – Prožurska Luka	1,5
NJC1 L-69036 – Pristanište - Soline	3,3
NJC2 Pristanište – Babine Kuće - Bjejavka	6,9
NJC3 D 120 – Sikirica - Plavilo	0,65
NJC4 D 120 - Ropa	1,1
NJC5 D 120 (Zlamenje) – Uvala Sutmiholjska	3,6
NJC6 D 120 - Vodice	0,8
NJC7 D 120 – Sobra – D 120	1,5
NJC8 NJC7 (Sobra) – Uvala Tanka	1,3
NJC9 D 120 – Prožurska Luka	1,8
NJC10 D 120	0,4
NJC11 L-69070 – Crkva svetog Nikole	0,28
NJC12 D 120 – Velika plaža - Podškoji	0,7
NJC13 NJC12 (Velika plaža – Vojarna)	0,4
NJC14 D 120 (Crna Klada) – Kozarica (groblje)	3,7
NJC15 NJC13 (Vojarna) – Uvala Blace	1,2
PLANIRANE CESTE	
NJC12 – D-120 (serpentina)	1,4

D-120 (Žara) – Zaglavac-Preč	2,8
------------------------------	-----

IZVOR: PPUO MLJET, PPDNŽ, HRVATSKE CESTE-DUBROVNIK, ŽUPANIJSKA UPRAVA ZA CESTE – DUBROVNIK., PPNP „MLJET“- procjena, SLUŽBE OPĆINE MLJET

U okviru Općine ne planiraju se nove ceste osim ceste u nastavku državne ceste od središta naselja Saplunara preko lokacije Podškoji ponovno na državnu cestu D-120 da bi se ostvario jednosmjernan promet kroz naselje Saplunara u duljini 1,33 km.

Zamijenjene ceste postaju ceste niže razine.

II.4.2.1.2. Promet - pomorski

U okviru Općine ovim Planom predviđene su luke otvorene za javni promet lokalnog značaja:

TABLICA: PREGLED MORSKIH LUKA OTVORENIH ZA JAVNI PROMET U OPĆINI MLJET

ŽUPANIJSKOG ZNAČAJA	LUKA SOBRA - ZAGLAVAC
LOKALNOG ZNAČAJA	LUKA SOBRA - NASELJE
	LUKA KOZARICA
	LUKA PROŽURSKA LUKA
	LUKA OKUKLJE
	LUKA SAPLUNARA
	LUKA PODŠKOJI
	LUKA POLAČE
	LUKA POMENA

IZVOR: PPUO MLJET, PPDNŽ, MINISTARSTVO PROMETA I PROMETNE INFRASTRUKTURE, SLUŽBE OPĆINE MLJET

Uz pojedine luke otvorene za javni promet lokalnog značaja planirana su privezišta i komunalna privezišta:

PRIVEZIŠTA

PRIVEZIŠTE U UVALI SOBRE – „SOBRA-CENTAR“ - IZDOVOJENI DIO LUKE „SOBRA-ZAGLAVAC“;
PRIVEZIŠTE U UVALI GLUHA LUKA - IZDOVOJENI DIO LUKE „SOBRA-ZAGLAVAC“;

KOMUNALNA PRIVEZIŠTA

KOMUNALNO PRIVEZIŠTE „KOZARICA“ U OKVIRU LUKE KOZARICA;
KOMUNALNO PRIVEZIŠTE „SUTMIHOLJSKA“ IZDOJENI DIO LUKE „SOBRA – ZAGLAVAC“;
KOMUNALNO PRIVEZIŠTE „ZAGLAVAC-TRAJEKT“ U OKVIRU LUKE „SOBRA-ZAGLAVAC“;
KOMUNALNO PRIVEZIŠTE „Prožurska Luka“ – U OKVIRU LUKE „PROŽURSKA LUKA“;
KOMUNALNO PRIVEZIŠTE „OKUKLJE“ – U OKVIRU LUKE „OKUKLJE“;
KOMUNALNO PRIVEZIŠTE „SAPLUNARA“ – IZDOJENI DIO LUKE „SAPLUNARA“.
KOMUNALNO PRIVEZIŠTE „POLAČE“ – IZDOJENI DIO LUKE „POLAČE“
KOMUNALNO PRIVEZIŠTE „POMENA“ – IZDOJENI DIO LUKE „POMENA“

IZVOR: PPUO MLJET, PPNP „MLJET“- procjena, SLUŽBE OPĆINE MLJET

TABLICA: MORSKE LUKE POSEBNE NAMJENE

LUKE NAUTIČKOG TURIZMA (LN) ŽUPANIJSKOG ZNAČAJA	VEZOVA DO
PROŽURSKA LUKA	100
POLAČE	100
SOBRA – stara riva u naselju	100

IZVOR: PPUO MLJET, PPDNŽ

Luke iz prethodnih tablica obuhvaćene su urbanističkim planovima uređenja (UPU-ima), kojima su pobliže određeni uvjeti njihove izgradnje i uređenja sukladno važećim zakonima i propisima. Obuhvaćaju uređenje potrebnih operativnih obala, a također i uređenje priveza domicilnog stanovništva, kao i povremenog priveza izletničkih i drugih plovila te obalne šetnice naselja na javnom pomorskom dobru tamo gdje je to potrebno. To će se vršiti temeljem snimka stanja na terenu, odnosno točnih katastarsko-topografskih podloga te će se temeljem njih moći utvrditi detaljnija razgraničenja.

U luci otvorenoj za javni promet i u luci posebne namjene - luci nautičkog turizma, mogu se postavljati pontoni, sidreni sustavi, plutače i ostala oprema za siguran privez plovila sukladno posebnim propisima, osim na području nacionalnog parka „Mljet“.

II.4.2.1.3. Zračni promet

U Općini se planira izgradnja helidroma za dnevno i noćno slijetanje uz posebnu namjenu lokacije „Planjak vrh“.

TABLICA: PLANIRANI HELIDROMI U OPĆINI MLJET

Grad/Općina	Lokacija	Postojeći/planirani
Općina Mljet	Planjak vrh u blizini Korita	Planiran
NP Mljet	Uz naselje Polače	Planiran
	Na brdu Veliki Planjak	Planiran

IZVOR: PPUO MLJET, PPDNŽ

II.4.2.2. Pošta i telekomunikacije

Poštanski i telekomunikacijski promet svojim je uslugama pokrio cijeli prostor Općine. Planiraju se samo povećanja kapaciteta telefonskih priključaka, povećanje kvalitete usluga i bolja pokrivenost prostora Općine GSM mrežom. Središte telefonije je ATC u Babinom Polju, u kojemu je i poštanski ured.

Dogradnja kapacitete stacionarne telefonske mreže izgrađivat će se paralelno s izgradnjom planiranih kapaciteta stambene i turističke izgradnje

TABLICA: POPIS POŠTANSKIH UREDA

POŠTANSKI URED	
1	20225 BABINO POLJE,
2	20226 GOVEDARI
3	20224 MARANOVIĆI

IZVOR: PPUO MLJET, HP,

TABLICA: BROJ BAZNIH STANICA U OPĆINI MLJET

	BAZNA STANICA	BROJ POSTOJEĆE
1	POSTOJEĆE BAZNE STANICE	6
2	PLANIRANE BAZNE STANICE	2
	UKUPNO	8

IZVOR: PPUO MLJET, HAKOM

II.4.2.3. Elektroenergetika

Planira se dogradnja i dovršenje elektroenergetskog sustava. Dogradnja kapaciteta mreže izgrađivat će se paralelno s izgradnjom planiranih kapaciteta stambene i turističke izgradnje. S navedenim u svezi među ostalim:

- potrebno je već danas instaliranje trafostanica po naseljima (izmjenom ili dogradnjom) dovoljnog kapaciteta.
 1. potrebna je elektrifikacija novih područja i to:
 - šire područje naselja Saplunara - Pinjevica;
 - šire područje naselja Sobra - potez prema "Lanterni".
 2. Planira se izgradnja 35 kV TS "Blato" što će osigurati visok stupanj korisnosti električne energije.

Kod izrade prostornih planova posebno treba obratiti pažnju na objekte u sklopu nacionalnog parka „Mljet“. Za „NP Mljet“ primjenjuje se PPUPO "NP Mljet".

Preostali elektroenergetski dio (osim naznačenih dijelova u izgradnji) je III i IV etapa - prijelaz na nominalni SN 20 kV s nastavkom kabliranja cijelog otoka.

Kablirao bi se potez

- od Rope (10.1.) do Zaglavaca (18.) i to paralelno 35 i 20 kV s docjepima 20 kV (11, 12, 13), a kasnije;
- od Zaglavca (18) istočno (19,20 itd. do 23);
- u ovim fazama predviđena je i nova direktna veza 35 kV TS 35/10(20) kV Ston - Zaglavac.

TABLICA: POPIS EL. ENERGETSKIH OBJEKATA POSTOJEĆIH I PLANIRANIH OPĆINE MLJET

BROJ	NAZIV DIJELA ELEKTROENERGETSKE CJELINE	DULJINA POSTOJEĆE	DULJINA PLANIRANO
1.	DALEKOVOD 110 KV	0,00 KM	0,00 KM
2.	DALEKOVOD 35(20) KV	0,00 KM	51,09 KM
3	DALEKOVOD 10 KV	50,00 KM	0,00 KM

IZVOR: PPUO MLJET, PPPPO „NP MLJET“, ELEKTROJUG DUBROVNIK

TABLICA: POPIS TRAFOSTANICA OPĆINE MLJET

BROJ	NAZIV DIJELA ELEKTROENERGETSKE CJELINE	BROJ TS POSTOJEĆE	BROJ TS PLANIRANE
1.	TS 110 KV	0	0
2.	TS 35 KV	0	1
3.	TS 10 KV	24	2

IZVOR: PPUO MLJET, PPPPO „NP MLJET“, ELEKTROJUG DUBROVNIK

II.4.2.4. Vodoopskrba

Koncepcija opskrbe otoka Mljeta i Općine Mljet pitkom vodom zasniva se na jedinstvenom sustavu opskrbe.

A/ U početnoj fazi on je dvojak:

1. sustav opskrbe NP "Mljet" temeljem opskrbe iz vodovoda NPKL(M). Voda iz sustava NPKL(M) opskrbljivat će samo NP "Mljet". U NP "Mljet" voda će se dopremiti podmorskim cjevovodom na potezu Poluotok Pelješac (Žuljana) - Otok Mljet (Polače). Ne planira se za sada izgradnja vodoopskrbne mreže dalje po otoku.
2. Sustav opskrbe pojedinih naselja iz lokalnih izvorišta:

za to su određene zone istraživanja:

1. zona istraživanja "Blato - Kozarica" rezultirala je sa dva izvorišta:
 - izvorište "Blato" snabdijevat će naselja Blato, Ropu kao i izdvojeni dio naselja Babino Polje Sutmiholjsku uvalu;
 - izvorište "Kozarica" snabdijevat će naselje Kozaricu;

2. zona istraživanja "Babino Polje - Sobra" rezultirala je s jednim izvorištem:
 - izvorište "Sobra" snabdijevat će naselja Babino Polje, Sobru, Prožuru, Prožursku Luku, Okuklje, Maranoviće, te gospodarsku zonu "Babino Polje" i dio Sobre do Lanterne;
3. zona istraživanja "Maranovići - Korita" potencijalnog vodocrpilišta na istočnom dijelu Otoka:
 - istočni dio Općine Mljet još obuhvaća naselja Korita i Saplunaru i TZ "Pinjevica 1 i 2", TZ "Saplunara", luku nautičkog turizma "Podškoji". Opskrba vodom ovih sadržaja može biti trojaka što će pokazati daljnja istraživanja. Ona mogu biti:
 - snabdijevanje iz izvorišta "Sobra", ako to dozvoli kapacitet izvora i racionalnost vodovodne mreže;
 - snabdijevanje iz potencijalnog izvorišta u istočnom dijelu Općine, ako se pokaže dovoljno izdašnim ili
 - opskrba cisternama ili vodonoscima.

B/ Konačno rješenje temeljeno je na opskrbi vodom otoka iz vodoopskrbnog sustava NPKL(M) dovođenjem vode podzemskim vodoopskrbnim vodom s kopna u NP «Mljet» (kao što je to navedeno ad. A/) i potom središnjim vodoopskrbnim vodom duž otoka. Na taj vodoopskrbni vod priključit će se svi lokalni sustavi koji se moraju izgrađivati kompatibilno konačnom rješenju jedinstvenog vodoopskrbnog sustava otoka.

TABLICA : VODOSPREME U OPĆINI MLJET

VODOSPREMA	LOKACIJA	KAPACITET	POSTOJEĆA/PLANIRANA
1. VS „KOZARICA“	Uz naselje Kozarica	30 m ³	postojeća
2. VS „BLATO“	Uz naselje Blato	50 m ³	postojeća
3. VS „ROPA“	Iznad naselja Ropa	20 m ³	postojeća
4. VS „SUTMIHOLJSKA“	Uz izdvojeni dio naselja Babino Polje - Sutmiholjska	100 m ³	planirana
5. VS „BABINO POLJE 1“	Uz naselje Babino Polje	200 m ³	planirana
6. VS „BABINO POLJE 2“	Uz naselje Babino Polje	100 m ³	planirana
7. VS „BABINO POLJE #“	Žukovac	100 m ³	postojeća
8. VS. „SOBRA 1“	Iznad naselja Sobra	200 m ³	postojeća
9. VS „SOBRA 2“	Južno od naselja Sobra	100 m ³	planirana
10. VS „PROŽURSKA LUKA“	Iznad naselja Prožurska Luka	100 m ³	postojeća
11. VS. „MARANOVIĆI“	Uz naselje Maranovići	100 m ³	planirana
12. VS „OKUKLJE“	Južno od naselja Okuklje	100 m ³	planirana
13. VS „KORITA“	Uz naselje Korita	100 m ³	planirana
14. VS „SAPLUNARA“	Zapadno od naselja Saplunara	100 m ³	postojeća
15. VS „STRAŽA“	Između Polača i Goveđara	400 m ³	planirana
16. VS „POLAČE“	Iznad naselja Polače	200 m ³	planirana
17. VS „POMENA“	Predio Sikjerica	200 m ³	postojeća

IZVOR: PPUOM, LOKALNI DISTRIBUTER, SLUŽBE OPĆINE MLJET

TABLICA: OPSKRBA PITKOM VODOM OPĆINE MLJET

BROJ	NAZIV DIJELA VODOOPSKRBNJE CJELINE	DULJINA KM
1.	DULJINA JAVNE VODOOPSKRBNJE MREŽE - POSTOJEĆA	0,00
2.	DULJINA JAVNE VODOOPSKRBNJE MREŽE - PLANIRANA	80,00

IZVOR: LOKALNI DISTRIBUTER, SLUŽBE OPĆINE MLJET

TABLICA: POTROŠNJA PITKE VODE U OPĆINI MLJET

POTROŠNJA PITKE VODE	L/ST (PRERAĐENA + KIŠNICA)
LJETO	2543 + 1600
ZIMA	763 + 800
GODIŠNJI PROSJEK PO STANOVNIKU	3306 + 2400

IZVOR: LOKALNI DISTRIBUTER, SLUŽBE OPĆINE MLJET

II.4.2.5. Odvodnja

U Općini Mljet ne planira se izgradnja cjelovite jedinstvene mreže odvodnje otpadnih voda. Obzirom na prostranost Općine potrebno je izgraditi lokalne kanalizacijske sustave za svako naselje s adekvatnim pročištačem prije ispuštanja u more. Planira se izgradnja sustava odvodnje s pročištačima u svim naseljima Općine.

Za sva naselja potrebno je izraditi idejna rješenja odvodnje otpadnih voda, a sve u skladu s -Zakonima, pravilnicima i normama

TABLICA: SUSTAVI ODVODNJE U OPĆINI MLJET

NASELJE / GP	PLANIRANI SUSTAV ODVODNJE	VRSTA	POSTOJEĆE/PLANIRANO
1. KOZARICA	SABIRNE JAME, PRAŽNENJE U PODMORSKI ISPUST U MORE PREKO PROČISTAČA	-	planirano
2. BLATO	SABIRNE JAME, PRAŽNENJE U PODMORSKI ISPUST U MORE PREKO PROČISTAČA	-	planirano
3. ROPA	SABIRNE JAME, PRAŽNENJE U PODMORSKI ISPUST U MORE PREKO PROČISTAČA	-	planirano
4. SUTMIHOLJSKA	SABIRNE JAME, PRAŽNENJE U PODMORSKI ISPUST U MORE PREKO PROČISTAČA	-	planirano
5. BABINO POLJE	UPUŠTANJE U TLO PREKO PROČISTAČA	RAZDJELNI SUSTAV	planirano
6. SOBRA	ISPUST U MORE PREKO PROČISTAČA	RAZDJELNI SUSTAV	planirano
7. PROŽURSKA LUKA	ISPUST U MORE PREKO PROČISTAČA	RAZDJELNI SUSTAV	planirano
8. MARANOVIĆI	SABIRNE JAME, PRAŽNENJE U PODMORSKI ISPUST U MORE PREKO PROČISTAČA	-	planirano
9. OKUKLJE	ISPUST U MORE PREKO PROČISTAČA	RAZDJELNI SUSTAV	planirano
10. KORITA	SABIRNE JAME, PRAŽNENJE U PODMORSKI ISPUST U MORE PREKO PROČISTAČA	-	planirano
11. SAPLUNARA	ISPUST U MORE PREKO PROČISTAČA	RAZDJELNI SUSTAV	planirano
12. TURISTIČKE ZONE (SVE ZONE)	ISPUST U MORE PREKO PROČISTAČA	RAZDJELNI SUSTAV	planirano
13. ŠRC „OMANI“	ISPUST U MORE PREKO PROČISTAČA	RAZDJELNI SUSTAV	planirano
14. GZ „CRNAC KOK“	UPUŠTANJE U TLO PREKO PROČISTAČA	RAZDJELNI SUSTAV	planirano
15. GZ „ŽUKOVAC“	UPUŠTANJE U TLO PREKO PROČISTAČA	RAZDJELNI SUSTAV	planirano
16. GZ „ZAGLAVAC“	ISPUST U MORE PREKO PROČISTAČA	RAZDJELNI SUSTAV	planirano
17. GZ „GLUHA LUKA“	ISPUST U MORE PREKO PROČISTAČA	RAZDJELNI SUSTAV	planirano

18. SOLINE	SABIRNE JAME, PRAŽNENJE U PODMORSKI ISPUST U MORE PREKO PROČISTAČA	-	planirano
19. OSTALA NASELJA NP MLJET	ISPUST U MORE PREKO PROČISTAČA	RAZDJELNI SUSTAV	Planirano/u izgradnji

IZVOR: HRVATSKE VODE, LOKALNI DISTRIBUTER OPĆINE MLJET, SLUŽBE OPĆINE MLJET

TABLICA: KANALIZACIJSKA MREŽA U OPĆINI MLJET

BROJ	NAZIV KANALIZACIJSKE CJELINE	DULJINA KM
1.	DULJINA KANALIZACIJSKE MREŽE - POSTOJEĆA	0,00
2.	DULJINA KANALIZACIJSKE MREŽE - PLANIRANA	54,00

IZVOR: LOKALNI DISTRIBUTER, SLUŽBE OPĆINE MLJET

TABLICA: KANALIZACIJSKA MREŽA – UREĐAJI ZA PROČIŠĆAVANJE U OPĆINI MLJET

BROJ	NAZIV KANALIZACIJSKE CJELINE	BROJ UREĐAJ	KAPACITET- BROJ ES
1.	UREĐAJ ZA PROČIŠĆAVANJE – POSTOJEĆI	0,00	0,00
2.	UREĐAJ ZA PROČIŠĆAVANJE - PLANIRANI	18,00	IZRAČUNAJ 1100 STANOVNIKA + 3

IZVOR: LOKALNI DISTRIBUTER, SLUŽBE OPĆINE MLJET

II.4.2.6. Vodene površine

U prijelaznom razdoblju do izgradnje kompletnog vodoopskrbnog sustava otoka vezanog za regionalni NPKL(M) vodovod planira se opskrba naselja Maranovići, Okuklje, Prožura, Prožurska Luka, Sobra, Babino Polje, Blato, Ropa i Kozarica u središnjem dijelu otoka korištenjem podzemnih zalih bočate vode na lokacijama Blatina kod Sobre, Blatsko polje i Slatina kod Kozarice, te izgradnja vodopostrojenja za desalinizaciju morske vode na lokacijama Govedari i Saplunara za okolna pripadajuća naselja na zapadnoj i istočnoj strani otoka.

TABLICA: BLATINE I SLATINE ZA POTENCIJALNU VODOOPSKRBU DO IZGRADNJE SUSTAVA VODOOPSKRBE

BROJ	NAZIV	
1.	BLATINA KOD SOBRE	
2.	BLATINA U BLATSKOM POLJU	
3.	SLATINA KOD KOZARICE	
	VODENE POVRŠINE (BLATINE, SLATINE I OSTALO)	HA
4.	BOČATA JAMA ISPOD MARANOVIĆA	
5.	BLATINA KOD PROŽURE	
	BLATINE I SLATINE UKUPNO HA	2,88

IZVOR: LOKALNI DISTRIBUTER, SLUŽBE OPĆINE MLJET

II.4.2.7. Odlagalište otpada

Planom je određeno da će lokacija za odlaganje krutog otpadnog materijala biti određena Prostornim planom Dubrovačko-neretvanske Županije.

Prostornim planom Dubrovačko-neretvanske Županije (PPDNŽ) određeno je:

1. postojeće odlagalište «Dubravica» u NP «Mljet» kao i ostala divlja odlagališta na otoku potrebno je sanirati i zatvoriti u skladu sa važećim Zakonskim propisima;

2. na otoku Mljetu se zbog visokih troškova uređenja odlagališta ne preporuča realizacija odlagališta za komunalni otpad. Otpad bi se trebao odlagati u press kontejnere i odvoziti na odlagalište otpada na kopnu. Do realizacije županijskog centra za gospodarenje otpadom, otpad bi se odvezio na regionalno odlagalište za dubrovačko područje;
3. na otoku Mljetu moguće je predvidjeti odlaganje inertnog otpada, te privremeno skladištenje skupljenog izdvojenog korisnog otpada (metal, staklo, papir, drvo, plastika i dr.) na lokacijama koje su više od 1000 m udaljene od obalne crte⁷;
4. prostor za kratkoročno sabiranje i pripremu za odvoz treba predvidjeti u središnjem dijelu otoka i u blizini trajektnog pristaništa.

U sklopu zone gospodarske namjene «Žukovac» predviđa se urediti odlagališta korisnoga otpada (metal, staklo, papir, drvo, plastika i dr.), a u sklopu uslužne zone «Zaglavac» neposredno uz luku „Zaglavac“ predviđa se urediti skladištenje press kontejnera za odvoz. U cilju ostvarenja ovakvoga sustava razvrstavanja, sakupljanja, odlaganja, pakovanja i odvoza press kontejnera i kontejnera s korisnim otpadom potrebno je da nadležno komunalno poduzeće, koje zbrinjava otpad, pripremi odgovarajući sustav sakupljanja otpada

TABLICA: GOSPODARENJE OTPADOM

BROJ	NAZIV ODLAGALIŠTA	BROJ	POVRŠINA HA	NAPOMENA
1.	VRSTA 1. – RECIKLAŽNO DVORIŠTE I PRETOVARNA	1	1,20	ODLAGANJE INERTNOG OTPADA U OKVIRU POVRŠINE
2.	VRSTA 2. – POGON ZA OBRADU GRAĐEVINSKOG OTPADA	1	0,60	„ŽUKOVAC“

IZVOR: PPUO MLJET, SLUŽBE OPĆINE MLJET, NADLEŽNA KOMUNALNA ORGANIZACIJA OPĆINE MLJET.

⁷ Što je obzirom na uskoću otoka praktično nemoguće.

II.5. Zaštita i korištenje dijelova prostora Općine Mljet od posebnog značaja

II.5.1. Zaštićena nepokretna kulturna dobra Općine Mljet

TABLICA: PREGLED ZAŠTIĆENIH NEPOKRETNIH KULTURNIH DOBARA OPĆINE MLJET

BROJ	OZNAKA	MJESTO	NAZIV	VRSTA KULTURNOG DOBRA
1	Z-2461	Babino Polje	Crkva sv. Mihajla	Nepokretno kulturno dobro - pojedinačno
2	P-3216	Govedari	Podmorska arheološka zona otoka Mljeta	Nepokretno kulturno dobro - kulturno – povijesna cjelina
3	Z-948	Govedari	Samostan i crkva sv. Marije	Nepokretno kulturno dobro - pojedinačno
4	Z-1836	Korita	Crkva Gospe od Brijega	Nepokretno kulturno dobro - pojedinačno
5	Z-1677	Korita	Kaštio	Nepokretno kulturno dobro - pojedinačno
6	Z-89	Korita	Podvodno arheološko nalazište kod otočića Veli Škoj	Nepokretno kulturno dobro - pojedinačno
7	Z-91	Okuklje	Podvodno arheološko nalazište kod rta Maharac	Nepokretno kulturno dobro - pojedinačno
8	Z-82	Okuklje	Podvodno arheološko nalazište kod rta Stobi	Nepokretno kulturno dobro - pojedinačno
9	Z-88	Okuklje	Podvodno arheološko nalazište na položaju Klačine	Nepokretno kulturno dobro - pojedinačno
10	Z-92	Okuklje	Podvodno arheološko nalazište u uvali Okuklje	Nepokretno kulturno dobro - pojedinačno
11	RST-0065/1961	Polače	Arheološko nalazište "Istočna bazilika"	Nepokretno kulturno dobro - pojedinačno
12	Z-2529	Polače	Arheološko nalazište "Zapadna bazilika"	Nepokretno kulturno dobro - pojedinačno
13	Z-228	Polače	Ostaci kasnoantičke gradnje i pripadajući lučki uređaji	Nepokretno kulturno dobro - pojedinačno
14	Z-227	Polače	Podvodno arheološko nalazište kod rta Glavat	Nepokretno kulturno dobro - pojedinačno
15	RST-1208-1986.	Polače	Ruševine kasnoantičke palače (vile)	Nepokretno kulturno dobro - pojedinačno
16	RST-66-1963.	Polače	Ruševine zgrade starog lazareta	Nepokretno kulturno dobro - pojedinačno
17	RST-0783/1974	Polače	Šidrište kod otočića Ovrata	Nepokretno kulturno dobro - pojedinačno
18	RST-0785/1974	Pomena	Antički brodolom kod otoka Glavata	Nepokretno kulturno dobro - pojedinačno
19	Z-1837	Prožura	Crkva sv. Martina	Nepokretno kulturno dobro - pojedinačno
20	P-4237	Saplunara	Ostaci antičkog brodoloma kod rta Vratnički	Nepokretno kulturno dobro - pojedinačno
21	P-2303	Saplunara	Podvodno arheološko nalazište kod hridi sv. Pavao	Nepokretno kulturno dobro - pojedinačno
22	Z-90	Sobra	Antički brodolom u uvali Sobra	Nepokretno kulturno dobro - pojedinačno

23	Z-5752	Sobra	Ostaci antičkog brodoloma kod Vele Doline	Nepokretno kulturno dobro - pojedinačno
----	--------	-------	---	---

IZVOR: MINISTARSTVO KULTURE RH, PPDNŽ 2010..

II.5.2. Zaštićene prirodne vrijednosti Općine MLJET

II.5.2.1. Prirodne vrijednosti zaštićene temeljem zakona o Zaštiti prirode

Na području obuhvata Plana zaštićene su sljedeće prirodne vrijednosti:

TABLICA: PREGLED ZAŠTIĆENIH PRIRODNIH VRIJEDNOSTI OPĆINE MLJET

ZAŠTIĆENA PRIRODNA VRIJEDNOST	LOKALITET	BROJ LOKALITETA	KOPNO HA	S MOREM HA
NACIONALNI PARK	N.P. "MLJET"	1	3003,29	5291,90
POSEBNI REZERVAT	Šumske vegetacije	Šumski predjel Velika Dolina N.P. "Mljet"	1	U OKVIRU NP „MLJET“
ZNAČAJNI KRAJOBRAZ	Saplunara na otoku Mljetu	1	58,41	58,41

IZVOR: DUBROVAČKO-NERETVANSKA ŽUPANIJA – PRIRODNA BAŠTINA, IDPPDNZ 2010.

II.5.2.2. Područja ekološke mreže RH

Planom su planirana (preuzeta) važna područja za divlje svojte i stanišne tipove, koja su prikazana u narednoj tablici. Područja ekološke mreže RH, definirana su Uredbom o proglašenju ekološke mreže (NN 109/07). U tablici su dane šifre smjernica za mjere zaštite područja:

TABLICA: ZAŠTIĆENE PRIRODNE VRIJEDNOSTI U OPĆINI MLJET – EKOLOŠKA MREŽA VAŽNA PODRUČJA ZA DIVLJE SVOJTE I STANIŠNE TIPOVE

ŠIFRA PODRUČJA	NAZIV	ASELJE		P/HA	OČUVANJE	SMJERNICE
HR2000092	OSTAŠEVICA ŠPILJA	BABINO POLJE	8	točka	Endemične svojte; Kraške špilje i jame	6000
HR2000091	MOVRIČA ŠPILJA	BABINO POLJE	9	točka	Endemične svojte; Kraške špilje i jame	6000
HR2000103	POLUŠPILJA 1 KM SI OD BABINO POLJA	BABINO POLJE	10	točka	Endemične svojte; Kraške špilje i jame	6000
HR2000944	BLATINA KOD BLATA	BLATO	X	21.1	Ptice močvarice; Bočata jezera južnog Jadrana, Vode bogate bazama s dnom obraslim parožinama, Submerzna vegetacija parožina	33.108
HR2000180	VELIKA ŠPILJA KOD BLATA	BLATO	7	točka	Endemične svojte; Kraške špilje i jame	6000

HR3000425	JEZERO MLJET - VELIKO	GOVEĐARI	V	147.2	Špiljska mlječanka, Meledella weneri, Mljetski rakušac Niphargus miljeticus; Obalna laguna	29.133
HR2000144	ŠPILJA KOD NEREZINOG DOLA	GOVEĐARI	5	točka	Endemične svojte; Kraške špilje i jame	6000
HR2000159	ŠPILJA NA MLJETU	GOVEĐARI	1	točka	Endemične svojte; Kraške špilje i jame	6000
HR3000379	JAMA BJEJAKA	GOVEĐARI	2	točka	Morske špilje	11, Ostalo: očuvati povoljne stanišne uvjete
HR3000172	OBALNA LINIJA OD LUKE GONOTURSKA DO RTA VRATNIČKI	GOVEĐARI- SAPLUNARA	XXXV	8462.1	Grebeni, Facijasi s vrstom Corallium rubrum	23,132,133, Ostalo: regulirati izlov koralja
HR2000786	MLJET 4	KORITA	18	točka	Karbonatne stijene s hazmofitskom vegetacijom, Zajednica pirimidalnog zvončića i modrog lasinja	113.114
HR3000381	JAMA ZAGLAVICA	KORITA	19	točka	Morske špilje	11, Ostalo: očuvati povoljne stanišne uvjete
HR2001138	SLATINA NA MLJETU	KOZARICA	LIV	3.2	Ptice močvarice	26,33,108
HR2000137	ŠPILJA KOD BRDA GRABOVA GLAVA	KOZARICA	6	točka	Endemične svojte; Kraške špilje i jame	6000
HR3000413	BOČATA JAMA ISPOD MARANOVIĆA NA MLJETU	MARANOVIĆI	17	točka	Morske špilje	11, Ostalo: očuvati povoljne stanišne uvjete
HR2000785	MLJET 3	MARANOVIĆI	16	točka	Eumediteranski travnjaci Thero-Brachypodietalia, Kamenjare raščice i zvjezdaste djeteline	18,30,120
HR3000380	JAMA NA RTU LENGA	POLAČE	3	točka	Morske špilje	11, Ostalo: očuvati povoljne stanišne uvjete
HR3000382	ŠPILJA 40M NA RTU LENGA	POLAČE	4	točka	Morske špilje	11, Ostalo: očuvati povoljne stanišne uvjete
HR3000424	JEZERO MLJET - MALO	POMENA	IV	23.2	Špiljska mlječanka, Meledella weneri, Mljetski rakušac Niphargus miljeticus; Obalna laguna	29.133
HR5000037	NACIONALNI PARK MLJET	POMENA, GOVEĐARI, POLAČE	III	5291.9	Životne zajednice podmorja, Ostale divlje svojte ugrožene na europskoj i nacionalnoj razini; Veliki i Mali večernjak, Nyctalus lasipterus i N. leisleri, Dobri dupin, Tursiops truncatus; Termomediteranske grmolike formacije s Euphorbia dendroides,	11,28, Ostalo: nacionalni park

					Mješovita šuma alepskog bora i crnike, Obalne lagune	
HR2001008	BLATINA KRAJ PROŽURE	PROŽURA	XXVII I	2.2	Ptice močvarice; Bočata jezera južnog Jadrana	33.108
HR2000784	MLJET 2	PROŽURA	15	točka	Eumediteranski travnjaci Thero-Brachypodietalia, Kamenjare raščice i zvjezdaste djeteline	18,30,120
HR2000787	MLJET 5	PROŽURA	14	točka	Strmci mediteranskih obala obrasli endemičnim vrstama Limonium spp., Grebenjača savitljive mrižice	113.114
HR4000010	SAPLUNARA	SAPLUNARA	XI	129.6	Ugrožene gljive pijesaka; Travnjaci sitolisne pitike i ježike, Embrionske obalne sipine - prvi stupanj stvaranja sipina	22,23,26,29
HR2001009	BLATINA KRAJ SOBRE	SOBRA	XXIX	16.4	Ptice močvarice; Bočata jezera južnog Jadrana, Vode bogate bazama s dnom obraslim parožinama	33.108
HR2000783	MLJET 1	SOBRA	13	točka	Eumediteranski travnjaci Thero-Brachypodietalia, Kamenjare raščice i zvjezdaste djeteline	18,30,120
HR2000104	POLUŠPILJA KOD SOBRE	SOBRA	11	točka	Endemične svojte; Kraške špilje i jame	6000
HR2000109	PUKOTINA U STIJENI KOD SOBRE	SOBRA	12	točka	Endemične svojte; Kraške špilje i jame	6000
HR3000166	SJEVERNA OBALA OD RTA PUSTA U UVALI SOBRA DO RTA STOBA KOD UVALE OKUKLJE S OTOCIMA I AKVATORIJEM	SOBRA-OKUKLJE	XXXI	262	Velike plitke uvale, Naselja posidonije	25,32,132,133
	LASTOVSKI I MLJETSKI KANAL		XII	19347,6	Dobri dupin Tursiops truncatus	28, 132, 133

IZVOR:MINISTARSTVO ZAŠTITE OKOLIŠA I PRIRODE, IDPPDNŽ 2010.

II.5.3. Područja potencijalnih prirodnih i drugih nesreća

U proteklom razdoblju Općina je i donijela sljedeće akte iz područja zaštite i spašavanja:

- Procjenu ugroženosti stanovništva, materijalnih i kulturnih dobara te okoliša od katastrofa i velikih nesreća.
- Plan zaštite i spašavanja Općine Mljet;
- Odluka o osnivanju civilne zaštite Općine Mljet;
- Odluku o osnivanju i imenovanju članova Stožera zaštite i spašavanja na području Općine Mljet;
- Plan pozivanja Stožera zaštite i spašavanja Općine Mljet;
- Plan rada Stožera zaštite i spašavanja Općine Mljet za tekuće godine;

- Odluka o imenovanju zapovjednika civilne zaštite Općine Mljet
- Procjena zaštite od požara na području Općine Mljet;
- Plan zaštite od požara Općine Mljet;
- Procjena zaštite od požara na području NP Mljet;
- Plan zaštite od požara NP Mljet;
- Plan operativne provedbe programa aktivnosti u provedbi posebnih mjera zaštite od požara od interesa za Općine Mljet za tekuće godine;
- Odluku o određivanju pravnih osoba od interesa za zaštitu i spašavanje na području Općine Mljet.

Posebne mjere (uzbunjivanje, evakuacija, sklanjanje ljudi, zaštita od rušenja, požara i potresa) pobliže se određuju u okviru planova uređenja užih područja (UPU) te pri projektiranju građevina, u skladu sa smjernicama PPUO Mljet, s posebnim propisima i ostalim specifičnim uvjetima.

Procjene se temelje na raščlambi potencijalnih opasnosti i posljedica po stanovništvo, materijalna i kulturna dobra te okoliš, a obuhvaćaju zaštitu od različitih potencijalnih opasnosti, a posebno se to odnosi na:

1) POŽAR

Opasnost od požara realno je najveća. Zato je pri projektiranju građevina obvezno primjenjivati slijedeće:

- vatrogasne prilaze građevinama planirati u skladu sa propisima;
- u svrhu sprječavanja širenja požara na susjedne građevine, građevina mora biti udaljena od susjednih građevina;
- prilikom gradnje, ili rekonstrukcije vodoopskrbne mreže, ukoliko ne postoje, predvidjeti vanjsku hidrantsku mrežu sukladno posebnom propisu;
- za građevine koje se planiraju uz posebne mjere zaštite od požara, uz obvezu ishođenja posebnih uvjeta, propisuje se i obvezno ishođenje suglasnosti od nadležne policijske uprave o pravilnom planiranju protupožarne zaštite;
- ako za građevinu nije potrebno izdati lokacijsku dozvolu, za glavni projekt potrebno je ishoditi suglasnost nadležne policijske uprave na mjere zaštite od požara;
- za građevine, za koje se ne zahtijevaju posebne mjere zaštite od požara i građevine iz Pravilnika o građevinama za koje nije potrebno ishoditi posebne uvjete građenja glede zaštite od požara, nije potrebno ishoditi suglasnost od nadležne policijske uprave glede zaštite od požara;
- na površinama ugostiteljsko-turističke namjene potrebno je, kod određenih objekata, poštivati propise Pravilnika o zaštiti ugostiteljskih objekata (NN 100/99).

Sa stanovišta zaštite od požara postojeće odlagalište predstavlja stalno i potencijalno žarište izbijanja i širenja požara. Potrebno je pristupiti konačnom rješenju odlagališta otpada, obzirom da je trenutno stanje glede zbrinjavanja i načina postupanja s tehnološkim i komunalnim otpadom u smislu zaštite od požara neprimjereno.

Veliku potencijalnu opasnost od požara predstavlja spaljivanje korova u okviru poljoprivrednih radova.

2) POTRES

Općina Mljet se nalazi se u VI stupnju maksimalnog intenziteta potresa MCS ljestvice. Zaštita od štetnih djelovanja potresa usmjerena je prije svega prema preventivnim segmentima. Ostvaruje se kroz:

- seizmološka istraživanja;
- prostorno i urbanističko planiranje (izrada prostornih planova užih područja);
- projektiranje i provođenje;

U slučaju potresa potrebno je pristupiti sljedećim postupcima i radnjama:

- raščišćavanje ruševina i spašavanje zatrpanih osoba;
- uspostavljanje funkcije objekata kritične infrastrukture;
- gašenje požara (DVD);
- pružanje prve medicinske pomoći i medicinsko zbrinjavanje;
- pružanje veterinarske pomoći;
- zbrinjavanje i evakuaciju;
- humanu asanaciju i identifikaciju poginulih;

- higijensko-epidemiološku zaštitu;
- osiguranje hrane i pića;
- prijem pomoći.

3) OSTALIH PRIRODNIH UZROKA

Usljed posljedica ekstremnih vremenskih uvjeta (olujno nevrijeme s tučom, hidrološka suša i plimni val) može doći do prirodnih nesreća. Za zaštitu od posljedica ekstremnih vremenskih uvjeta treba provesti:

- obavještavanje u slučaju nadolazeće opasnosti;
- organizaciju asanacije terena;
- organizaciju i mogućnosti pružanja prve medicinske pomoći i medicinskog zbrinjavanja;
- organizaciju veterinarske pomoći;
- organizaciju zbrinjavanja.

Posebno:

- Suša. Planira se etapno proširenje vodoopskrbnog sustava. Uz proširenje vodoopskrbnog sustava treba predvidjeti lokacije za izgradnju cisterni za akumulaciju vode. Najuspješnija metoda za borbu protiv suše je sustav navodnjavanja.
- Nevremena i vjetar. Pri projektiranju i gradnji objekata treba voditi računa o mogućem učinku najjačih zabilježenih vjetrova na području Općine i graditi u skladu s propisima. Kod planiranja i gradnje prometnica valja voditi računa o bočnom vjetru i pojavi ekstremnih zračnih turbulencija.
- Tuča. Organizirati službu za zaštitu od tuče.
- Poplave. Na teritoriju Općine Mljet nema stalnih vodotoka. Povremeni vodotoci mogu prouzročiti poplave u nizinskom dijelu područja izvan naselja.

4) TEHNIČKO-TEHNOLOŠKE KATASTROFE I VELIKE NESREĆE:

Pravne osobe koji posjeduju i upravljaju postrojenjima ili pogonima u kojima su prisutne opasne tvari po vrstama i količinama iz *Seveso II Direktive* imaju obvezu izvještavanja o činjenici proizvodnje, skladištenja, prerade, rukovanja, prijevoza, skupljanja opasnih tvari. Na prostoru Općine nije određeno parkirališno mjesto za vozila koja prijevoze opasne tvari.

U Općini nema gospodarskih objekata koji imaju značajnije proizvodne procese te koji koriste ili skladište opasne derivate, a isti bi mogli izazvati tehničko-tehnošku katastrofu onečišćene i slično. Oni se kao takovi niti ne planiraju.

Skladišta, pretakališta i postrojenja za zapaljive tekućine i plinove, te skladišta eksploziva u slučaju potrebe moraju se graditi na mjestima koja osiguravaju sigurnost sukladnu pozitivnim zakonskim odredbama, pravilnicima i normama.

Kroz područje Općine nije dozvoljeno prometovanje vozila koja prevoze opasne radne tvari do krajnjih korisnika osim državnom cestom D-118.

5) EPIDEMIJE I SANITARNE OPASNOSTI:

U cilju zaštite od epidemija i drugih sanitarnih opasnosti na području Općine e provodit će se sljedeće mjere:

- DDD mjere zaštite stanovništva, objekata i prostora;
- kurativne mjere u slučaju epidemija, epizotija i biljnih bolesti;
- karantena za pojedino područje, ograničenje i zabrana kretanja i prometa životinja, zabrana ispaše, zabrana klanja;
- dodatno angažiranje snaga za provođenje mjera higijensko-epidemiološke zaštite od Županije;
- angažiranje Tima specijalističke namjene za RKBN zaštitu od Županije.

6) RATNE OPASNOSTI

- Ratne opasnosti i djelovanja terorizma. Ova djelovanja obrađena su kroz skloništa i kroz pravila za zaštitu od požara, skladištenja, rukovanja, prijevoza opasnih tvari
- Nuklearne i radiološke opasnosti. Nositelj postupanja zaštite od nuklearnih i radioloških nesreća je Državni zavod za nuklearnu sigurnost (na temelju Zakona o nuklearnoj sigurnosti), koji osigurava stručnu pomoć za provođenje Državnog plana i programa postupanja u slučaju nenuklearnih nesreća. Nositelj izrade i provođenja Državnog plana i programa mjera zaštite od ionizirajućeg zračenja je Državni zavod za zaštitu od ionizirajućeg zračenja.

II.6. Obvezni prostorni pokazatelji**TABLICA: OSNOVNI PROSTORNI POKAZATELJI (NA KRAJU OVOGA TEKSTA)****III. ANALIZA IZRADE I PROVEDBE DOKUMENATA PROSTORNOG UREĐENJA****III.1. Izrada dokumenata prostornog uređenja****III.1.1. Strateški dokumenti prostornog uređenja**

U okviru Općine Mljet na snazi su dva strateška dokumenta prostornog uređenja:

- 1) PPPPO pod nazivom PPNP „Mljet“, („Narodne novine“, broj 23/01);
- 2) PPUO Mljet („Službeni glasnik Općine Mljet“, broj 03/02, 05/03-ispr., 04/07, 07/10, 09/11 i 3/12-ispr.).

III.1.2. Provedbeni dokumenti prostornog uređenja

U okviru Općine Mljet na snazi su četiri provedbena dokumenta prostornog uređenja:

- 1) UPU naselja Sobra, („Službeni glasnik Općine Mljet“, broj 04/09 i 09/11);
- 2) UPU naselja Prožurska Luka, („Službeni glasnik Općine Mljet“, broj 04/09, 01/12);
- 3) UPU naselja Okuklje, („Službeni glasnik Općine Mljet“, broj 09/11);
- 4) UPU naselja Saplnara, („Službeni glasnik Općine Mljet“, broj 04/09 i 01/12).

Svi prostorni planovi koji su na snazi mogu imati i naredne izmjene i dopune kojima će se pristupiti kad se za to ukaže potreba.

U okviru Općine Mljet PPUO Mljet propisana je izrada još 8 provedbenih dokumenata prostornog uređenja užih područja – UPU-a. Planirani su:

TABLICA: POPIS PROVEDBENIH DOKUMENATA PROSTORNOG UREĐENJA-UPU-a PLANIRANIH PPUO MLJET

BROJ	NAZIV	LOKACIJA	OPIS	HA
1	BABINO POLJE – predio Uvale Sutmiholjska	Uvala Sutmiholjska	Dio GPN neposredno u uvali	2,0
2	GZ „GLUHA LUKA“	Uvala Gluha luka	Cijelo GP i dio kopna s morskim dijelom	0,77
3	ŠRC „OMANI“	Omani	Cijelo GP	4,27
4	GZ „ŽUKOVAC“	Žukovac	Cijelo GP	1,55
5	GZ „CRNAC KOK“	Crnac kok	Cijelo GP	1,0
6	TZ „GORNJA PINJEVICA 1“	Gornja Pinjevica (naselje Saplnara)	Cijela TZ s okolnim kopnom, morskim dijelom	11,88
7	TZ „GORNJA PINJEVICA 2“	Gornja Pinjevica (naselje Saplnara)	Cijela TZ s okolnim kopnom, morskim dijelom	15,19
8	ŠRC „ROPA“	Ropa	Cijelo GP	1,0

IZVOR: PPUOM, PPNP“MLJET“

III.2. Provedba dokumenata prostornog uređenja

III.2.1. Pojedinačni akti prostornog uređenja

Provedba Prostornog plana uređenja Općine Mljet realizira se kroz neposrednu provedbu plana i kroz donošenje propisanih provedbenih dokumenata prostornog uređenja (UPU-a), odnosno, provođenjem zahvata u prostoru u skladu s dokumentima prostornog uređenja, posebnim propisima i lokacijskom dozvolom, odnosno rješenjem o uvjetima građenja.

Propisani urbanistički planovi uređenja izrađuju se i donose u skladu s razvojnim prioritetima Općine Mljet te su prvenstveno izrađeni oni, ili će se prvenstveno izrađivati oni, koji su za razvojne potrebe Općine Mljet najpotrebniji.

Podaci o broju izdanih pojedinačnih akata prostornog uređenja u razdoblju protekle 4 godine dostavljeni od strane Upravnog odjela za prostorno uređenje i graditeljstvo Dubrovačko – neretvanske županije, a izrađeni su u sklopu programa HERA (razdoblje od 2010. do kraja 2013. godine) prikazani su u narednoj tablici:

TABLICA: BROJ IZDANIH POJEDINAČNIH AKATA PROSTORNOG UREĐENJA 2010.-2013. U OPĆINI MLJET

NAZIV AKTA	BROJ IZDANIH AKATA
LOKACIJSKA DOZVOLA	14
UPORABA GRAĐEVINE	4
POTVRDA SAMOSTALNIH UPORABNIH CJELINA	0
USKLAĐENOST PARCELACIJSKOG ELABORATA	21
UVJERENJE O VREMENU GRAĐENJA	0
OPĆE	84
ZAVRŠNO IZVJEŠĆE GLAVNOG INŽINJERA	3
URBANISTIČKA IDENTIFIKACIJA	0
UVJETI I RJEŠENJA O UVJETIMA GRAĐENJA	3
RJEŠENJE ZA GRAĐENJE	0
POTVRDA GLAVNOG PROJEKTA	3
RJEŠENJE O IZVEDENOM STANJU	41
GRAĐEVINSKA DOZVOLA	5

IZVOR: UPRAVNI ODJEL ZA PROSTORNO UREĐENJE, I GRADITELJSTVO DUBROVAČKO_NERETVANSKE ŽUPANIJE

III.2.2. Inspekcijski nadzor

Prema podacima Ministarstva graditeljstva i prostornoga uređenja, Uprava za inspekcijske poslove, Sektor za inspekcijske poslove, u protekle četiri godine donijeta su devet rješenja građevinske inspekcije, dok urbanistička inspekcija nije donosila rješenja.

III.3. Provedba drugih razvojnih i programskih dokumenata

Osim izrade dokumenata prostornog uređenja, u proteklom četverogodišnjem razdoblju izgrađeni su sljedeći objekti i uređaji komunalne infrastrukture:

2009. godina (utrošeni iznos oko 6,00 milijuna kuna)

- - uređenje nerazvrstane ceste D120 – Prožurska Luka
- - uređenje nerazvrstane ceste D120 – Ropa
- - uređenje lokalne ceste kroz naselje Sobru

- - vodovod i kanalizacija (vodopostrojenje Sobra)
- - uređenje igrališta Saplunara
- - uređenje javnih površina u naseljima
- - rekonstrukcija i izgradnja javne rasvjete u naseljima
- - uređenje dijelova nerazvrstanih cesta

2010. godina (utrošeni iznos oko 15,00 milijuna kuna)

- - izgradnja državne ceste uz naselje Sobru
- - uređenje lokalne ceste D120 – Blato - Kozarica
- - vodovod i kanalizacija (improvizirani cjevovodi i vodospreme)
- uređenje javnih površina u naseljima
- - rekonstrukcija i izgradnja javne rasvjete u naseljima
- - uređenje dijelova nerazvrstanih cesta

2011. godina (utrošeni iznos oko 3,00 milijuna kuna)

- - uređenje nerazvrstane ceste Maranovići – Okuklje
- - uređenje lokalne ceste kroz naselje Babino Polje
- - vodovod i kanalizacija (improvizirani cjevovodi i sanacija postojećih vodosprema)
- - uređenje javnih površina u naseljima
- - rekonstrukcija i izgradnja javne rasvjete u naseljima
- - uređenje dijelova nerazvrstanih cesta

2012. godina (utrošeni iznos oko 8,00 milijuna kuna)

- - uređenje nerazvrstane ceste D120 – Uvala Sutmiholjska
- - vodovod i kanalizacija (improvizirani cjevovodi)
- - uređenje javnih površina u naseljima
- - rekonstrukcija i izgradnja javne rasvjete u naseljima
- - uređenje dijelova nerazvrstanih cesta

2013. godina (utrošeni iznos oko 0,5 milijuna kuna)

- - uređenje javnih površina u naseljima
- - rekonstrukcija javne rasvjete u naseljima
- - uređenje dijelova nerazvrstanih cesta

III.4. Provedba zaključaka, smjernica i preporuka iz prethodnog Izvješća o stanju u prostoru Općine Mljet

Obzirom da Izvješće o stanju u prostoru Općine Mljet za proteklo razdoblje nije izrađeno, ne postoje zaključci, smjernice i preporuke s kojima bi se ovo Izvješće moglo uspoređivati.

IV. PREPORUKE ZA UNAPRJEĐENJE ODRŽIVOG RAZVOJA U PROSTORU OPĆINE MLJET S PRIJEDLOGOM PRIORITETNIH AKTIVNOSTI

IV.1. Potrebe, mogućnosti i ograničenja daljnjeg održivog razvoja u prostoru Općine Mljet obzirom na okolnosti, sektorska opterećenja i izazove

Prostorni plan uređenja Općine Mljet izrađen je prema postavkama ZPUG-a. Donošenjem PPUO Mljet stvorili su se osnovni prostorni uvjeti za razvoj Općine: formirana su građevinska područja naselja i izdvojena građevinska područja naselja za razvoj, unutar kojih je omogućena izgradnja gospodarskih, javnih, društvenih, stambenih i drugih sadržaja. Stvorili su se uvjeti za uređenje prostora za: ugostiteljsko-turističke, gospodarske, športsko-rekreacijske i ostale namjene izvan građevinskih područja naselja. Odredbama za provođenje PPUO Mljet utvrđeni su uvjeti, način gradnje i korištenja prostora kao i mjere zaštite mora, poljoprivrednog tla, šuma, prirode, kulturnih dobara i slično.

U razdoblju od donošenja PPUO Mljet došlo je do izmjene velikog broja zakona i propisa koji su nastali zbog usklađivanja s europskom zakonskom regulativom i europskim standardima, pri čemu naročito treba istaknuti izmjene Zakona o prostornom uređenju i gradnji („Narodne novine“ broj 38/09, 55/11, 90/11, 50/12 i 80/13), koji definira način i uvjete izrade prostornih planova.

Osim prethodno rečenog, u tijeku je donošenje nove zakonske regulative iz područja prostornog planiranja, odnosno novog Zakona o prostornom uređenju (u vrijeme pisanja ovoga teksta izrađen je nacrt prijedloga), na snagu su stupile i najnovije Izmjene i dopune Prostornog plana Dubrovačko-neretvanske županije.

Rečenicima promjenama Zakona i Prostornog plana Županije, PPUO Mljet u nekim elementima došao je u nesklad s dokumentom prostornog uređenja šireg područja i vjerojatno budućim Zakonom. Zbog svega navedenog moguće su poteškoće u provođenju PPUO Mljet te će se (vjerojatno) trebati pristupiti novim izmjenama i dopunama, a sve zbog nesmetanog daljnjeg gospodarskog i prostornog razvoja sukladno potrebama Općine. Izmjene i dopune PPUO Mljet bit će potrebne i zbog svih onih potreba Općine koje se mogu pojaviti u budućnosti, a nisu bile poznate tijekom izrade PPUO Mljet, jer bi rješenja Plana postala ograničavajući čimbenik razvoja. Prema saznanjima, u vrijeme pisanja ovoga Izvješća, to se prvenstveno odnosi na GZ „Zaglavac“.

Potrebe, mogućnosti i ograničenja daljnjeg održivog razvoja temelje se na gospodarskom rastu Općine, kao bitnom uvjetu općinskog društveno-ekonomskog razvoja. U prostornom segmentu taj je razvoj podržan i bit će podržan rješenjima PPUO Mljet. Plan je usklađen i s principima održivog razvoja, zaštitom i očuvanjem okoliša. Stoga su i građevinska područja naselja planirana na slijedeći način:

- građevinska područja naselja u unutrašnjosti otoka planirana su u obuhvatu njihovih izgrađenih površina;
- građevinska područja naselja u priobalnom dijelu proširena su na nove neizgrađene površine, površine za razvoj naselja. To se odnosi u cijelosti na priobalna naselja koja, za razliku od naselja u unutrašnjosti, bilježe rast populacije.

IV.2. Ocjena potrebe izrade novih i/ili izmjene i dopune postojećih dokumenata prostornog uređenja Općine Mljet

IV.2.1. Izmjena i dopune PPUO Mljet

Važeći PPUO Mljet na snazi je već 12 godina. U tome razdoblju izrađeno je više izmjena i dopuna Plana. U međuvremenu je došlo i do bitnih promjena relevantnih zakona. Promijenili su se ili su doneseni novi zakoni: Zakon o zaštiti prirode, Zakon o zaštiti okoliša, Zakon o protupožarnoj zaštiti, Zakon o šumama, Zakon o strateškim investicijama, Zakon o pomorskom dobru i morskim lukama. Od 01. 01. 2014. na snazi će biti i novi zakoni iz domene prostornog uređenja: Zakon o prostornom uređenju i Zakon o gradnji. Stoga se preporuča kao prioriteta aktivnost za unapređenje održivog razvoja u prostoru Općine Mljet izraditi:

- a) Izmjene i dopune PPUO Mljet zbog usklađenja s novim ili s izmijenjenim i dopunjenim Zakonima. Osobito se to odnosi na Zakon o prostornom uređenju.
- b) U okviru izmjena i dopuna PPUO Mljet poradi usklađenja sa Zakonom o prostornom uređenju potrebno je:
 - Definirati novu hijerarhiju prostornih planova užih područja koja će se odrediti IDPPUO Mljet;
 - Definirati mikrolokacije za obnovljive izvore energije, prvenstveno solarne elektrane, budući one po novoj regulativi mogu biti i unutar ZOP-a., ali i omogućiti njihovu izgradnju unutar 1000 m od obalne crte (što prethodno treba unijeti u PPDNŽ);
 - Definirati na novi način lučka područja: dijelove luke otvorene za javni promet, rive, sidrišta, komunalna privezišta i slične namjene te ostalu infrastrukturu na pomorskom dobru u okviru lučkog područja;
 - Potrebno je definirati mikrolokacije kampova visoke razine usluge izvan građevinskih područja, budući nova zakonska regulativa to omogućava (što prethodno treba unijeti u PPDNŽ);

- Potrebno je redefinirati izdvojena građevinska područja izvan naselja za ugostiteljsko-turističku namjenu polazeći od novog vlasničko-pravnog statusa zemljišta, koje je bilo u bivšem društvenom vlasništvu, a vodeći računa o statusu pravnih poslova u oblasti raspolaganja s ovim zemljištem;
 - Potrebno je redefinirati izdvojena građevinska područja izvan naselja za gospodarsku namjenu polazeći od očitih potreba i zahtjeva pojedinih poduzetnika;
 - Potrebno je redefinirati građevinska područja za stambenu izgradnju – planirano za razvoj u pojedinim naseljima, polazeći od novog vlasničko-pravnog statusa zemljišta koje je bilo u bivšem društvenom vlasništvu, a vodeći računa o statusu pravnih poslova u oblasti raspolaganja ovim zemljištem, ali i od praktične činjenice da pojedina planirana građevinska područja u međuvremenu nisu izgrađena;
 - Potrebno je izvršiti izmjene i dopune u svrhu obveznog usklađenja s PPDNŽ;
 - Potrebno je izvršiti izmjene i dopune temeljem opravdanih zahtjeva tijela i osoba određenih posebnim propisima (obzirom na, eventualne, planirane ograničene - „točkaste“ izmjene i dopune PPUO Mljet);
 - Izmjene i dopune zbog usklađenja Plana sa ostalim razvojnim potrebama Općine, koje su se ili će se pojaviti u razdoblju od donošenja PPUO Mljet.
- c) Dopuna odredbi za provođenje koje se odnose na prethodno navedene izmjene.

IV.2.2. Izmjene i dopune, odnosno stavljanje izvan snage postojećih dokumenata prostornog uređenja

Kad se ukaže potreba u interesu društveno-ekonomskog rasta Općine Mljet pristupit će se izmjenama i dopunama određenog dokumenta prostornog uređenja ili njegovom stavljanju izvan snage.

Procedura izrade izmjena i dopuna postojećih dokumenata prostornog uređenja, ako i procedura stavljanja izvan snage važećih, detaljno je utvrđena Zakonom.

IV.2.3. Izrada novih dokumenata prostornog uređenja

IV.2.3.1. Dokumentu prostornog uređenja temeljem PPUO Mljet

Obaveza izrade prostornih planova uređenja užih područja propisana je Odlukom o donošenju Prostornog plana uređenja Općine Mljet. Već je prethodno bilo rečeno, da će izrada prostornih planova užih područja uslijediti kad se za to ukaže potreba. U tome kontekstu, treba navesti nekoliko bitnih stavova Općine Mljet, koje treba uzeti u obzir prilikom odluke da se pristupi njihovoj izradi:

- a) u okviru područja dijela naselja Babino Polje – predio Uvala Sutmiholjska pojavila se potreba gradnje u okviru površina planiranih za razvoj GPN-a. Potrebe su se pojavile kako za izgradnju stambene namjene u okviru površina za razvoj GPN-a, tako i za izgradnju gospodarske ugostiteljsko-turističke namjene – turističke lokacije (kampa) također u okviru planiranih površina za razvoj GPN-a;
- b) potrebno bi bilo, u slučaju nemogućnosti financiranja cijelih (većih) obuhvata UPU-a, pristupiti izradi njihovih manjih dijelova – „mikrolokacija“ – pojedinih zainteresiranih investitora. Ovo tim više što Zakon o prostornom uređenju dozvoljava izradu UPU-a, kako u okviru planiranih obuhvata prostornim planom uređenja, tako i u okviru širih ili užih obuhvata u odnosu na one obuhvate planirane prostornim planom uređenja pa čak i novih UPU-a koji uopće nisu bili planirani prostornim planom uređenja. Svrhovito bi tome bilo pristupiti paralelno s izradom novih IDPPUO Mljet;
- c) da bi potencijalni vlasnici, odnosno korisnici zemljišta – investitori:
 - unutar GPN-a - planirano za razvoj,
 - unutar izdvojenih GP za gospodarsku ugostiteljsko-turističku namjenu – planirano za razvoj i
 - unutar izdvojenih GP za sportsko-rekreacijsku namjenu – planirano za razvoj,
 trebali biti spremni snositi troškove izrade UPU-a. Ovaj model izrade UPU-a omogućen je Zakonom o prostornom uređenju za izradu prostornih planova razine UPU-a u kojem slučaju Investitori financiraju, a jedinica lokalne samouprave formalno, kao Nositelj, provodi postupak izrade UPU-a;
- d) da bi prilikom izmjena i dopuna sada važećih UPU-a naselja u Općini Mljet (točka III.1.2. ovoga Izvješća) trebalo pristupiti ukoliko se za to ukaže potreba pri izradi izmjena i dopuna PPUO Mljet. Zato bi izmjene i dopune važećih UPU-a, kao i onih UPU-a koje bi bilo potrebno izraditi bilo korisno izrađivati paralelno s izradom izmjena i dopuna PPUO Mljet;

- e) da bi se za sve buduće izrade prostornih planova (kako ih titulira novi zakon o prostornom uređenju) trebalo uspostaviti model financiranja temeljem kojega bi u troškovima izrade participirali korisnici (vlasnici) zemljišta – potencijalni investitori bilo u cjelini ili u dijelu troškova izrade i donošenja prostornih planova zavisno u njihovom udjelu i interesu.

IV.2.3.2. Ostali dokumenti prostornog uređenja

Već je novelom članka 78. Zakona o prostornom uređenju i gradnji od 15. srpnja 2011. godine omogućeno je da se odlukom o izradi provedbenog dokumenta prostornog uređenja može odrediti uži ili širi obuhvat tog dokumenta od obuhvata određenog dokumentom prostornog uređenja šireg područja te se može odrediti obuhvat provedbenog dokumenta prostornog uređenja i za područje za koje obuhvat nije određen dokumentom prostornog uređenja.

Slijedom navedenog, Općinsko vijeće može, ukoliko se to ocijeni potrebnim, donijeti odluku o izradi urbanističkog plana uređenja ili detaljnog plana uređenja i za područja koja nisu utvrđena PPUO Mljet.

Procedura izrade urbanističkih planova uređenja kao i obveze pojedinih sudionika detaljno su utvrđene ZPUG-om.

U skladu s člankom 136. ZPUG-a, troškove ili dio troškova potrebnih za izradu provedbenog dokumenta prostornog uređenja te za uređenje građevinskog zemljišta može snositi vlasnik zemljišta kojem to uređenje koristi ili druga zainteresirana osoba koja sa Općinom Mljet sklopi ugovor o financiranju uređenja građevinskog zemljišta.

IV.2.4. Prijedlog aktivnosti za unaprjeđenje održivog razvoja u prostoru

Iz analize stanja u prostoru mogu se donijeti određeni zaključci o potrebnim aktivnostima Općine Mljet, koje nisu usko vezane samo za prostorno planiranje u okviru Općine, ali koje se neposredno odnose na daljnji razvoj Općine Mljet. Za područje Općine Mljet izrađena je samo osnovna planerska dokumentacija (PPUO Mljet i PPPPO NP „Mljet“), i ona užih područja, koja je bila neposredno potrebna radi razvojnih potreba Općine Mljet (UPU-i za odabrane lokacije).

Kako se građevinska područja naselja, kao i izdvojena građevinska područja drugih namjena, nalaze u zaštićenom obalnom pojasu (ZOP-u), u narednom bi razdoblju trebalo više pažnje posvetiti izradi prostornih planova užih područja. To se prvenstveno odnosi na potrebu izrade UPU-a priobalnog dijela Općine Mljet tamo gdje su oni planirani, a nisu još doneseni. Kako se najveći građevinski i komunalni zahvati očekuju upravo u tim naseljima, bilo bi nužno kroz izradu urbanističkih planova uređenja, kao provedbenih planova, odrediti čvrste kriterije za njihov razvoj, uz istovremenu maksimalnu zaštitu postojeće građevinske strukture.

S rečenim u svezi potrebno bi bilo izvršiti određene promjene u Prostornom planu Dubrovačko-neretvanske županije. Razlozi za pokretanje postupka izrade i donošenja izmjena i dopuna, a u odnosu na područje Općine Mljet su slijedeći:

1. Sada važećim zakonskim propisima definirana je po hijerarhiji nova struktura planova pa je potrebna prilagodba u tom pravcu;
2. Evidentno je da je na novi način potrebno definirati lučka područja, luke, rive, sidrišta i drugu infrastrukturu na pomorskom dobru, kao preduvjet da bi se to moglo redefinirati unutar izmjena i dopuna ID PPUO Mljet;
3. Potrebno je propisati mogućnost da obnovljivi izvori energije prvenstveno solarne elektrane, mogu biti unutar granica ZOP-a, i unutar 1000 m od obalne crte kao preduvjet da bi se one mogle planirati izmjenama i dopunama PPUO Mljet;
4. Potrebno je propisati mogućnost da kampovi mogu biti izvan građevinskih područja, kao preduvjet da bi se to moglo tako definirati unutar izmjena i dopuna PPUO Mljet;
5. Potrebno je redefinirati izdvojena građevinska područja izvan naselja za ugostiteljsko-turističku namjenu na području Općine Mljet, polazeći od novog vlasničko-pravnog statusa zemljišta u odnosu na bivše društveno vlasništvo, a vodeći računa o statusu pravnih poslova u oblasti raspolaganja ovim zemljištem, kao preduvjet da bi se to moglo redefinirati unutar izmjena i dopuna ID PPUO Mljet.

Od razvojnog značaja za Općinu Mljet je i NP „Mljet“. Prostorni plan nacionalnog parka Mljet („Narodne novine“ broj 23/01) trebao bi se također prilagoditi novim društveno-ekonomskim uvjetima. Stoga se razlozi za pokretanje postupka izrade i donošenja njegovih izmjena i dopuna mogu sažeti u slijedećih nekoliko točaka:

1. Sadašnji Plan je na snazi 13 godina, a u međuvremenu je došlo do bitnih promjena u zakonskoj regulativi: Zakon o zaštiti prirode, Zakon o zaštiti okoliša, Zakon o prostornom uređenju, Zakon o gradnji, Zakon o protupožarnoj zaštiti, Zakon o šumama, Zakon o strateškim investicijama, Zakon o pomorskom dobru i morskim lukama;
2. Sada važećim propisima definirana je po hijerarhiji nova struktura planova pa je potrebna prilagodba u tom pravcu;

3. Sadašnji Plan je izrađen s elementima detaljnog plana, a usporedbom nove katastarske izmjere i njegovih rješenja evidentno je da podloga na kojoj je rađen ne odgovara pravom stanju stvari;
4. Evidentno je da je novi način potrebno definirati prometnice i to naročito obilaznice pojedinih naselja, primjerice Pomena, Soline i Babine Kuće;
5. Evidentno je da je na novi način potrebno definirati luke, rive, sidrišta i druga infrastrukturu na pomorskom dobru;
6. Pojedine mikrolokacije potrebno je definirati na način da se adekvatno revalorizira njihova kvaliteta, primjerice: Kuljer, Sikirica, Vrbovica, Tatinica i hotel Odisej;
7. Neka planirana građevinska područja za stambenu izgradnju su značajnije izgrađena tako da su se stvorili uvjeti za proširenje građevinskih područja, primjerice Soline i Pomena.

Osim rečenih potrebnih izmjena i dopuna prostornih planova, za daljnji razvoj Općine Mljet potrebno je provoditi sve aktivnosti za poboljšanje demografske slike prostora i povećanje udjela aktivne populacije, s obzirom na stagniranje broja stanovnika Općine Mljet u zadnjem popisnom razdoblju. Potrebno je omogućiti mladom i radno aktivnom stanovništvu visoku kvalitetu života, ne samo sadržajima i standardom života, već i programima stanogradnje i mjerama za poboljšanje prometne i komunalne infrastrukture. U navedene aktivnosti potrebno je uključiti i aktivnosti koje se bave razvojem ljudskih potencijala, unapređenjem svih oblika obrazovanja, zdravstvene zaštite i socijalne sigurnosti.

Za unapređenje održivog razvoja u prostoru Općine Mljet potrebno je sustavno provoditi mjere zaštite okoliša, prirode i kulturne baštine, korištenje obnovljivih izvora energije i energetske učinkovitosti, unapređenja prometne i komunalne infrastrukture i prometne pristupačnosti.

Razvoj gospodarstva treba stimulirati kroz povećanje konkurentnosti, razvoj malog i srednjeg poduzetništva, razvoj ruralnog područja, poljoprivrede, ribarstva i pratećih gospodarskih grana. Osobito se to odnosi na proširenje turističke ponude izvan samog hotelskog smještaja i kupanja. Tome može doprinijeti i izrada studije turističkog razvoja cijelog otoka Mljeta. Daljnje mjere za unapređenje gospodarstva su one koje se odnose na ukupni razvoj poduzetničke infrastrukture, privlačenje domaćih i stranih investitora i olakšavanja financiranja kako javnih tako i privatnih razvojnih programa. Potrebno je sustavno unapređivati sustav razvoja programa i projekata za uključivanja u sufinanciranje projektne dokumentacije i njihove realizacije.

Kao dio Dubrovačko-neretvanske županije, Općina Mljet je u prilici koristiti se regionalnim institucijama međunarodne suradnje te sudjelovati u projektima koji se financiraju pred-pristupnim, a nakon 30. lipnja 2013. i kohezijskim fondovima Europske unije.

U tu svrhu neophodno je postojanje kvalitetne dokumentacije prostornog uređenja kao preduvjeta za privlačenje domaćih i stranih investitora i realizacije svih vrsta projekata.

KLASA: 350-01/02-13-01/01
URBROJ: 2117-03/01-14-LD-09
Babino Polje, 14.04.2014.

Predsjednik Općinskog vijeća:

Pero Matana, dipl. ing., v.r.

OSNOVNA TEMATSKA CILJINA	SKUPINA POKAZATELJA		POKAZATELJ	NAČIN POKAZA	MLJET	IZVOR PODATAKA
1. OPĆI POKAZATELJI RAZVOJNIH KRETANJA						
1.1. DEMOKRAFIJSKA STRUKTURA	A. Razmjeljatj i struktura stanovništva	0.	Broj stanovnika - Popis 2001.	broj	1111	DZS
		1.	Broj stanovnika - Popis 2011.	broj	1088	
		2.	Indeks kretanja broja stanovnika 2011.-2001.	indeks	97,93	
		3.	Priradni pri rast stanovništva godišnje prosječno	broj	-12,2	
	B. Razmjeljatj i struktura domaćinstava	0.	Broj domaćinstava - Popis 2001.	broj	423	DZS
		1.	Broj domaćinstava - Popis 2011.	broj	457	
		2.	Indeks rasta broja domaćinstava 2011.-2001.	broj	108,04	
		3.	Prosječna veličina domaćinstva	broj	2,38	
1.2. SOCIJALNO- GOSPODARSKA STRUKTURA	Ekonomski razvoj	1.	Indeks razvijivosti	broj	92,95	MRREI
		2.	Stupanj razvijivosti	broj	III.	
2. STRUKTURA NASELJA I PODRUČJA ZA RAZVOJ IZVAN NASELJA						
2.1. OBILJEŽJA SUSTAVA NASELJA	Razmjeljatj, gustoća naselja i razvijivosti	1.	Broj naselja	broj	14	DZS, PPUGO, PPŽ
		2.	Gustoća naselja	broj nas./1000 km2	0,000139	
		3.	Gustoća naseljenosti	broj stanov./km2	18,84	
		4.	Površina JLS - kopno	km2	100,41	
			Površina JLS - kopno	ha	10040,89	
		4.	Površina JLS - more	km2	1393,25	
			Površina JLS - more	ha	139325,00	
		4.	Površina JLS - ukupno more	km2	1493,66	
Površina JLS - ukupno more	ha		149366,00			
2.2. KORISTENJE ZEMELIŠTA U NASELJIMA	A. Površina naselja	1.	Površina naselja - površina JLS	ha	100,41	PPŽ, PPUGO
		B. Građevinska područja naselja (GPN)	1.	Površina GPN-a - ukupno planirana	ha	
	3.	2.	Udio GPN-a u odnosu na ukupnu površinu JLS	%	1,05	PPŽ, PPUGO
		Površina izgrađenog dijela GPN-a	ha	86,18		
		3.	Udio izgrađenog GPN-a u odnosu na ukupnu površinu JLS	%	0,86	
		Površina neizgrađenog dijela GPN-a	ha	19,63		

OSNOVNA TEMATSKA CJELOINA	UKUPNA POKAZATELJA	POKAZATELJ	NAČIN PRIKAZA	MLJET	IZVOR PODATAKA
		4. Udio neingradenog GPN-a u odnosu na ukupno GPN	%	18,55	
		5. Broj stanovnika/ukupna površina GPN-a	stanovnika/ha	10,28	
		6. Broj stanovnika/ingradena površina GPN-a	stanovnika/ha	12,62	
2.3. IZDVOJENA GRAĐEVINSKA PODRUČJA (IZVAN NASELJA)	C. Izdvojena građevinska područja izvan naselja (KHP)	1. Površina izdvojenog građevinskog područja izvan naselja – ukupno planirana	ha	145,00	
		Površina izdvojenog građevinskog područja izvan naselja – ukupno planirana	ha/ut.	0,13	
		2. Površina i udio površine KHP pojedine namjene u odnosu na ukupnu površinu KHP:			
		2.a. Ugostiteljsko-turistička namjena	ha	24,20	
			%	16,69	
			ha/ut.	0,02	
		2.b. Gospodarska namjena – ukupna (proizvodna (I), poslovna (K), (IK), obalni servis (IH) i sl. bez (T))	ha	3,17	
			%	2,19	
			ha/ut.	0,00	PPZ, PRUCOG
		2.c. Sport i rekreacija	ha	3,42	
			%	2,36	
			ha/ut.	0,00	
		2.d. Područja posebne namjene	ha	112,10	
			%	77,31	
		2.e. Površina groblja	ha	2,11	
			%	1,46	
		3. Ukupni planirani smještajni kapaciteti u TRP i TZ.	broj postolja	1000	
		4. Broj turističkih postolja po km ² obalne crte	broj/km ²	6,06	
3. POSTOJEĆA INFRASTRUKTURNA OPREMLJENOST					
3.1. PROMETNA INFRASTRUKTURA	A. Cestovni promet	1. Duljina cesta ukupno i po vrstama	km	97,93	
		Dežavne ceste - postojeće	km	51,00	
		Dežavne ceste - planirane	km	0,00	
		Županijske ceste - postojeće	km	0,00	

OSNOVNA TEMATSKA CILJINA	SKUPINA POKAZATELJA	POKAZATELJ	NAČIN PRIKAZA	MLJET	IZVOR PODATAKA
		Župarijske ceste - planirane	km	0,00	HC, ŽUC, Uprava za ceste DŠŽ
		Lokalne ceste - postojeće	km	42,73	
		Lokalne ceste - planirane	km	4,29	
		2. Udio pojedinih vrsta cesta			
		Dečavne ceste - postojeće	%	52,06	
		Dečavne ceste - planirane	%	0,00	
		Župarijske ceste - postojeće	%	0,00	
		Župarijske ceste - planirane	%	0,00	
		Lokalne ceste - postojeće	%	43,63	
		Lokalne ceste - planirane	%	4,29	
3. Cestovna gustoća (dužina cesta / površina područja)	km/km ²	0,98			
C. Zračni promet		1. Broj zračnih luka - ukupno	broj	3	MPP
		2. Broj zračnih luka prema vrstama		1	
		Vrsta 1.	broj	0	
		Vrsta 2. heliodrom	broj	3	
		3. Površina zračnih luka ukupno	ha	3,00	
D. Pomorski promet		1. Broj luka prema vrsti - ukupno (morских)	broj	12	MPP
		Luke otvorene za javni promet	broj	9	
		Luke nautičkog turizma	broj	3	
		Ostale (ribarske, industrijske, sportske, brodograđilišne)	broj	0	
		2. Površina kopanog dijela luka - ukupno	ha	1,38	
		Luke otvorene za javni promet	ha	0,90	
		Luke nautičkog turizma	ha	0,48	
		Ostale (ribarske, industrijske, sportske, brodograđilišne)	ha	0,00	
		3. Luke nautičkog turizma prema broju vezova - ukupno vezova		300	
		do 100 vezova	broj luka	3	
		101-199 (do 200)		0	
		>200 (do 400)		0	

OSNOVNA TEMATSKA CILJINA	SKUPNA POKAZATELJA	POKAZATELJ	NAČIN PRIKAZA	MLJET	IZVOR PODATAKA	
	F. Elektroničke komunikacije	1. Broj baznih stanica - ukupno	broj	8	HAKOM	
		Broj postojećih baznih stanica	broj	6		
		Broj planiranih baznih stanica	broj	2		
		Broj postojećih baznih stanica na 100 stanovnika	broj/100 st.	0,74		
3.2. ENERGIJSKA INFRASTRUKTURA	A. Opskrba električnom energijom	1. Duljina elektroopskrbnih vodova ukupno	km	51,09	HEP, Elektrojug	
		2. Udio i duljina elektroopskrbnih vodova prema vrsti	Dalekovod 110 kV - postojeći	km		0
			udio %	0,00		
		Dalekovod 110 kV - planiran	km	0		
		udio %	0,00			
		Dalekovod 35(20) kV - postojeći	km	0		
		udio %	0,00			
		Dalekovod 35(20) kV - planiran	km	51,09		
udio %	100,00					
3.3. OPSKRBA VODOM I ODVOĐENJA OTPADNIH VODA	A. Opskrba pitkom i tehnološkom vodom	1. Duljina javne vodoopskrbne mreže	km	0	HRV. VODE, lokal. stan.	
		2. Potrošnja pitke vode (prema čimbenika/kilnima/prosjek/god.)	l / stanovniku	5706		
	B. Pročišćavanje otpadnih voda	1. Duljina kanalizacijske mreže	km	0	HRV. VODE, lokal. stan.	
		2. Uređaji za pročišćavanje otpadnih voda – broj i kapacitet	broj	0		
			kapacitet broj l/s	0		
		3.4. OSPODARENJE OTPADOM	Odlagališta otpada	1. Broj i površina odlagališta prema vrsti ukupno		broj
površina ha	1,80					
Vrsta 1. Reciklažno dvorište	broj			1,00		
	površina ha			1,20		
Vrsta 2. Obrada građ. otpada	broj			1,00		
	površina ha			0,60		
2. Sanacija neodređenih odlagališta (broj, površina)	broj	1				
	površina ha	1,00				

OSNOVNA TEMATSKA CJELOINA	SKUPNA POKAZATELJA	POKAZATELJ	NAČIN PRIKAZA	MLJET	IZVOR PODATAKA		
4. KORIŠTENJE I ZAŠTITA ZNAČAJNIH PROSTORA							
4.1. KORIŠTENJE PRIRODNIH RESURSA	A. Poljoprivreda	1. Ukupna površina poljoprivrednog zemljišta	ha	970,05	PŽ, PPUGG,		
		2. Udio poljoprivrednog zemljišta	%	9,66			
		3. Površina poljoprivrednog zemljišta po stanovniku	ha/stanovnik	0,89			
	B. Šumarstvo	1. Ukupna površina šumskog zemljišta i PŠ zemljišta	ha	8239,69	PŽ, PPUGG,		
		2. Udio šumskog zemljišta	%	82,06			
		3. Površina šumskog zemljišta po stanovniku	ha/stanovnik	7,57			
	C. Voda	1. Površine površinskih voda prema vrsti (jezero, ribnjak, umjetni bazeni, more...)	jezero	ha	2,88	PŽ, PPUGG,	
					0		
			umjetni bazen	ha	0		
			blatina, slatina	ha	2,88		
		2. Udio površina površinskih voda u odnosu na površinu JLS	%	0,03			
		3. Dužina vodotoka	km	0,00			
	D. Morska obala i površina pripadajućeg	1. Morska obala – dužina obalne crte	km	164,94	PŽ, PPUGG,		
			Površina pripadajućeg mora JLS	km ²		1393,25	
	E. Mineralne sirovine	1. Broj i površina eksploatacijskih polja po vrstama mineralnih sirovina - ukupno		broj	0,00	PŽ, PPUGG,	
				površina	ha		0,00
			arhitektonskog kamena	broj	0,00		
				površina	ha		0,00
			tehničkog kamena	broj	0,00		
				površina	ha		0,00
4.2. ZAŠTIĆENE PRIRODNE VRIJEDNOSTI	Zaštićena područja prirode	1. Broj i površina zaštićenih objekata prirodnih vrijednosti prema vrsti ukupno broj		broj	3		
				površina	ha (kopno/more)	2132,89	
		Nacionalni park	broj	broj	1		
			površina - kopno	ha	3003,29		

OSNOVNA TEMATSKA CILJENA	SKUPINA POKAZATELJA	POKAZATELJ	NAČIN PRIKAZA	MLJET	IZVOR PODATAKA			
		Posebni rezervat	broj	broj	1	MZOP, Uprava za zaštitu prirode, PPUCOG		
			površina	ha			U okviru površine NP "Mljet"	
		Sponzari prirode	broj	broj	0			
			površina	ha	0			
		Značajni krajoluci	broj	broj	1			
			površina	ha	120,60			
		Park-izuma	broj	broj	0			
			površina	ha	0			
		Sponzari parkovne arh.	broj	broj	0			
			površina	ha	0			
		2.	Broj ekološki značajnih područja i površina ekološke mreže	broj	broj		30	
				ha (ukupno + more)	33707			
3.	Broj i površina posebno zaštićenih područja (NATURA 2000)	broj	broj	30				
		ha (ukupno + more)	33707					
4.3. KULTURNA DOBRILA	Struktura registriranih kulturnih dobara	1. Broj zaštićenih nepokretnih kulturnih dobara	broj	broj	23	MK		
		2. Broj ili udio obnovljenih kulturnih dobara	broj	broj	1			
			%		4,35			
		3. Broj ili udio ugrođenih kulturnih dobara	broj	broj	22			
			%		95,65			
4.4. PODRUČJA POSEBNE KARAKTERISTIKE*	Područja potencijalnih prirodnih i drugih resursa	* opisi u tekstualnom dijelu izvješća			-	Točka II.5.3. tablica		
5. DOKUMENTI PROSTORNOG UREĐENJA								
5.1. POKRIVENOST PROSTORNIM PLANI	Pokrivenost PP prema razini planova i izvješća	1. Broj donesenih PP (na struci)	broj	broj	6			

OSNOVNA TEMATSKA CILJENA	SKUPNA POKAZATELJA	POKAZATELJ	NAČIN PRIKAZA	MLJET	IZVOR PODATAKA
		1a. PPTPO NP	broj	1	
		1b. PPUKO	broj	1	
		1c. LPU (GRP, DPU, PUP)	broj	4	
		2. Broj donesenih izmjena i dopuna PP		4	PPUOAG
		2a. ID PPTPO NP	broj	0	
		2b. ID PPUKO	broj	1	
		2c. ID LPU (GRP, DPU, PUP)	broj	3	
		3. Broj PP u izradi	broj	2	
5.2. PROVEDBA PROSTORNIH PLANOVA		1. Broj izdanih pojedinačnih akata prostornog uređenja po vrstama	broj	178	
		1a.	broj	-	DO za prostorno uređenje
		1b.	broj	-	
5.3. INSPEKCIJSKI NADZOR		1. Nadzor urbanističke inspekcije (broj otklonja)	broj	0	
		2. Nadzor građevinske inspekcije (broj otklonja)	broj	9	MGPU I URB. INSPEKCIJA

12

Temeljem članka 2. stavak 1. Odluke o provedbi izbora za članove Vijeća mjesnih odbora (Službeni glasnik Općine Mljet broj 7/13), a u svezi s člankom 64. stavak 1., člankom 70. i 71. Statuta Općine Mljet (Službeni glasnik Općine Mljet broj 1/13), a shodno odredbama Zakona o lokalnim izborima (NN broj 144/12), Općinsko vijeće Općine Mljet na svojoj 9. sjednici održanoj dana 14. travnja 2014. godine donijelo je slijedeću

ODLUKU

o raspisivanju izbora za Vijeća mjesnih odbora na području Općine Mljet

I.

Raspisuju se izbori za Vijeća mjesnih odbora na području Općine Mljet, a za slijedeće mjesne odbore:

1. MO Soline
2. MO Govedari;
3. MO Polače;
4. MO Blato;
5. MO Zabrežje;
6. MO Zadublje;
7. MO Sobra;
8. MO Prožura;
9. MO Maranovići i
10. MO Korita.

II.

Sukladno odredbi članka 71. stavak 1. Statuta Općine Mljet u Vijeće mjesnih odbora bira se 5 (pet) članova.

III.

Sukladno odredbi članka 4. stavak 2. Odluke o provedbi izbora za članove Vijeća mjesnih odbora pravo na podnošenje kandidatskih lista imaju registrirane političke stranke, a mogu se podnositi i kandidacijske liste birača, sukladno odredbama zakona, Statuta, Odluke o provedbi izbora za članove Vijeća mjesnih odbora i ovoj Odluci.

IV.

Izbori iz točke I. ove Odluke održat će se dana 08. lipnja 2014. godine.

V.

Sukladno odredbi članka 2. stavak 2. Odluke o provedbi izbora za članove Vijeća mjesnih odbora Izorno povjerenstvo za provođenje izbora iz točke I. ove Odluke imenovat će Općinski načelnik.

VI.

Zadnji rok za predaju kandidacijskih lista utvrđuje se dana 16. svibnja 2014. godine u 16:00 sati.

VII.

Izborna promidžba počinje danom objave pravovaljanih kandidacijskih lista i traje do 06. lipnja 2014. godine do 24,00 sati, kada nastupa izborna šutnja.

VIII.

Za podnošenje kandidacijske liste birača potrebno je prikupiti 15 potpisa za potvrdu kandidature, s tim da jedna osoba može podržati više nezavisnih kandidacijskih lista.

IX.

Izorno povjerenstvo iz točke V. ove Odluke odredit će biračka mjesta, imenovat će biračke odbore, odrediti vrijeme i mjesto glasovanja, utvrditi rezultate glasovanja, te poduzimati druge radnje i donositi akte shodno odredbama zakona, Statuta, Odluke o provedbi izbora za članove Vijeća mjesnih odbora i ove Odluke.

X.

Ova Odluka objavit će se na web stranici Općine Mljet, oglasnoj ploči Općine Mljet, oglasnim pločama po naseljima i u lokalnom tjednom listu.

XI.

Ova Odluka stupa na snagu danom objave u Službenom glasniku Općine Mljet.

KLASA: 013-03/02-14-01/02
URBROJ: 2117-03/01-14-LD-02
Babino Polje, 14.04.2014.

Predsjednik Općinskog vijeća:

Pero Matana, dipl. ing., v.r.

13

Temeljem članka 33. stavak 1. točka 7. i 21. Statuta Općine Mljet (Službeni glasnik Općine Mljet broj 1/13), a u skladu s odredbama Zakona o vlasništvu i drugim stvarnim pravima (NN broj 91/96, 68/98, 137/99, 22/00, 74/00, 114/01, 79/06, 141/06, 146/08, 38/09 i 153/09) i Zakona o parničnom postupku (NN broj 148/11-pročišćeni tekst, 25/13 28/13), Općinsko vijeće Općine Mljet na svojoj 9. sjednici održanoj dana 14. travnja 2014. godine donijelo je slijedeću

ODLUKU

**o razvrgnuću suvlasničke zajednice čest. zem.
8781/2 z.ul. 1334 k.o. Babino Polje**

Točka 1.

Pristupiti razvrgnuću suvlasničke zajednice čest. zem. 8781/2 z.ul. 1334 k.o. Babino Polje čiji je Općina Mljet uz 12 suvlasnika pretežiti, većinski suvlasnik (11200/12800 vlasničkih dijelova).

Točka 2.

Razvrgnuće suvlasničke zajednice prvenstveno pokušati provesti dogovorno sa svim ostalim suvlasnicima.

Točka 3.

Kao temeljna načela razvrgnuća utvrđuju se: svakom suvlasniku treba pripasti površina nekretnine koja odgovara njegovom suvlasničkom udjelu s dozvoljenim odstupanjem od 10%; podjela se ima izvršiti cijepanjem nekretnine u pravcu more – brdo; svakom suvlasniku treba pripasti i dio građevinskog područja stambene namjene – planirano definiranog

važćim Prostornim planom uređenja Općine Mljet koje se nalazi na nekretnini; suvlasniku kojemu prema suvlasničkom udjelu pripada mala površina koju je teško formirati može se isplatiti naknada u skladu s procjenom ovlaštenog sudskog vještaka i podjela nekretnine mora biti napravljena po pravilima struke, od ovlaštenog sudskog vještaka, kako bi bila provediva u katastru i zemljišniku.

Točka 4.

Općinsko vijeće će temeljem elaborata ovlaštenog sudskog vještaka izrađenog po načelima utvrđenim u točki 3. ove Odluke donijeti meritornu odluku o sklapanju pravnog posla o podjeli odnosno o podnošenju prijedloga za razvrgnuće nadležnom sudu i u tom pravcu ovlastiti Općinskog načelnika.

Točka 5.

Ova Odluka stupa na snagu danom objave u Službenom glasniku Općine Mljet.

KLASA: 406-01/13-13-01/08
URBROJ: 2117-03/01-14-LD-13
Babino Polje, 14.04.2014.

Predsjednik Općinskog vijeća:

Pero Matana, dipl. ing., v.r.

IZDAJE:

Republika Hrvatska, Dubrovačko – neretvanska županija, Općina Mljet – Babino Polje

Glavni i odgovorni urednik:

Pročelnik Jedinstvenog upravnog odjela općine Mljet **Dragec Levak**, dipl. iur.

Oglasi se primaju u Uredništvu

ISSN 1331 - 5862